盛京時報

(大正十三年四月九日)

中日紀元大典休刊

本報價目　每張銅幣八枚　每月現大洋八角　▲外埠連郵價目　每月現大洋九角五分　半年現大洋五圓二角　全年現大洋拾圓

告白刊資　一行五號字十五字起碼　刊資一日每行現大洋壹圓　另議長期

陰曆三月六日

發行人　宮川霞作
編輯人　菊池貞二
印刷人　石原庄太郎
發行所　盛京時報社
盛京時報支社
盛京時報支社

論說

外交與內政

(俠音)

以北京政府之無狀。致使國際帝國主義者得寸進尺。愈益侵蝕。愈益橫行。如最近法人之行為。即其一端。前此關於中東路問題。法人挾其與道勝銀行私人債權資格。妄通列強。張大其詞。以恫嚇不肖之北庭。已屬無理之至。今又因漢口俄租界問題。向外部肆行干涉。揆察法人之意。中國政府對俄交涉。幾若無一事不須聽命于彼。與彼一鼻孔出氣。否則彼皆可橫加阻攔。要中國如何。中國便不敢不如何。嗚呼法人何欺我至此。嗚呼孰恃法人之驕氣。而玷污我民國光榮之國體耶。

華盛頓會議。列強所予中國之瀆惠。究竟幾何。言之令人髮竪。以云領事裁判權之讓渡。請問事實又在何處。以云關稅問題之修正。請問現狀究竟如何。似此指虎過山。自欺欺人之全本把戲。列強本身尚不害羞。尚不自愧。且復津津自德。以為干涉中國內政之口實。除非遂如病猶之北京政府。甘作列強之牛馬。吾知凡屬黃帝子孫。當不能受其欺騙也。乃法人因中東路問題。反持此等欺人之口惠。勾通列強。破壞中俄之交涉。既獲得非常之成功。今則因漢口俄租界問題。單槍直入。向我抗議。法帝國主義侵略之可惡。真是無所不至。

觀其所提出者。何嘗不自以為言之成理。而實則真意所在。無非是嫉忌中俄國交之成立。以保護俄國反革命派之勢力。以為延長帝國主義命運之張本。此等陰謀。肺肝如見。獨恨我不肖之北京政府。苟無膽識。易為彼等所威脅耳。

吾因此種之戟刺。益感覺外交與內政有生死之關係。蓋欲得到外交上之勝利。如不先肅清內政之妖魔。則當國者為此輩狐鼠狗黨。未有不遭外人之侮蔑而利用。由此言之。可見中國人今日救亡之唯一途徑。不是對環境帝國主義者反抗。乃是推翻北京之不肖政府。打倒一切軍閥。因為北京政府及一切軍閥。乃心腹之病。外人之壓力。乃皮膚之病。苟能將心腹治好。精力充實。則區區外患。不足言也。國人不見土耳其乎。在安戈拉政府大團結未成功之先。何嘗不是與中國一樣同受列強之虐待。今則何如。基瑪爾將軍振臂一呼。風雲變色。彼昔日之列強。不均已改變其面孔耶。土耳其人亦猶人耳。豈吾中華民族獨非人類耶。何其沉寂至如是之可憐哉。吾故欲大聲而疾呼。以促國人之速醒。

段祺瑞之中俄交涉談

現時何必急於承認蘇俄

津訊。四五日前。國會議員何雯。由京到津。外傳有謂何係奉孫換之命。赴津與東方商量應付中俄事件之方策者。實則未必盡然。據何雯之表示。則此行因舊交往謁唐氏紹儀近返國。特前往一敘。並往謁段合肥。報告接洽江浙和平之經過。並詢合肥對於中俄問題之意見。當已於前日(三日)親謁合肥。而談論切合肥謂中俄交涉中。外蒙問題極關重要。但外蒙主權。在昔執政時。已經中國政府收回。可惜時局轉移。不旋踵而又因當局者之不善措施而失去。現時當局者如能根據尼布楚條約。將所有權利完全收回。余(合肥自稱)自亦贊成。若如現在之有名無實。則何必急急承認蘇俄。至收回俄租界及退還庚子賠款等項。乃係我國參戰之結果。為華府會議上我國已得之權利。中國並非戰敗國。何能受俄代表之無理挾迫云云。言時。頗為憤慨。而此種在野要人之表示。頗有注意之價值也。

此外合肥將於江浙問題之經過真相。及近時洛吳蘇齊浙盧遇何等相互間之態度。因何雯奔走接洽。據稱亦一一詢及。何當分別答覆。略謂江浙之幸能維繫和平。係賴洛吳之發言調處。齊盧亦幸諒解。乃告無事。而蘇齊於淞滬警廳長問題。現亦已表退讓。願以前維持浙盧諸事聽政府及洛陽主持。即前屢主張維持之民十國會。此後亦不再堅執。悉憑公意取決。遇何亦安處緩衝地位。遇事相機應付。極為周妥云。

中俄交涉之難關

(譯文學博士矢野仁一郎談話)

今日中國。於承認俄國後。俄國將受何等利益。至協約成立後。中國亦因此獲得幾許利益。當此之時。殊難預料。蓋中俄國境之長大。幾至五千俄里。其天然的關係種種。徵之於璦琿丁斯克條約後。五十數度之條約。殊可明瞭。惟此等條約。均係俄帝政府時代。採取侵略政策。擬將滿洲蒙古新疆等之特殊利權。入其掌握。遂竟用強壓手段。與中國締約。其歷次所訂之約。及此等條約之存在。與中國不但無利。當此之時。實當有改訂之必要。故今次之中俄協定草案。已規定將舊約概行廢止。按俄帝政時代。依據俄舊約。所奪取之利益。最大者為土地及經濟權。(一)關於土地者。為璦琿丁斯克(一八五八年)北京(一八六〇年)等諸條約。(二)關於經濟為奪取利權之目的者。為伊犁(一八八一年)俄蒙(一九一三年)等條約。更當一九一三年。中俄條約時。俄國雖欲使中國承認俄蒙條約。中國尚未敢即行承認。嗣於一九一五年。哈克圖中俄蒙協約時。遂俾中國完全承認俄蒙中俄兩協約。此外如愛琿條約。予以承認之松花黑龍兩江之航權。實為東部西比利亞總督木拉比與夫用欺瞞的手段。與中國代表奕山將軍。及吉拉明阿相締約者。誠可謂中國外交史上。莫大之失敗事也。俄國因藉此強壓的侵略政策。獲得中國種種利權。及於今日。其關於經濟利權者。若由兩國今後繼續折衝。則中國尚有收回之望。土地問題。則以兩國多年之習慣。其完全解決。極為困難。亦不是作為重大問題。況黑龍江北岸。及坦納利羊海一帶地域。已依愛琿條約。割讓於俄國。現似完全歸屬俄領。又如蒙古。舍經中俄協約。及中俄蒙協約規定認為中國領土之一部。然吾人茲有一議論。中國之於蒙古。已雖有主權國之名。然於主權國。當然應享有之經濟利權。幾乎一物無有也。

今次之中俄條約。兩國若以原則的機會均等。能得簽字完了。而中國復失土地。及經濟上之利權。是實所以確保中國利權也。而兩國依此原則。開新協約之例。則其他列強諸國在華之治外法權。因此必被撤廢。亦未可知。然此協定成立之結果。俄國現在中國之有利地位。果國陷於不利地位。是俄國必須起而反對。亦為協定簽字不易實現之點。審中俄交涉之主要問題。為中東路及蒙古。就中以中東路較為重大。茲就中東路言之。現在該路主權。屬於何國。殊覺不明白。該路係一八九六年俄清銀行。與清國政府間締約架設者。依該條約規定。(未完)

直奉和議猛進之眞象

益世報云北京通信。直奉和議問題。近受內外環境逼迫。進行益急。惟此事外間醞釀已久。今忽猛進。人多未信。據某籍某議員云。現在直奉議和形勢。確有接近機會。京內外亦有種種成議。府方已於日前函邀王占元鮑貴卿李際春趙理與寶章等。在府中評論各調人已往斡旋之成績。其云和平之事。已得洛吳充分允可。許得急進。府曹將派王懷慶為議和專使。張紹曾來副之。本月十六七等日。即在檢閱或在天津開議。奉張則派張九卿為專使。闞使或為楊宇霆云云。復向公府某要人探詢。則謂前說實有來源。本月中旬。可望開議。然當道仍恐屆開議時。內地疆吏奢望過甚。致使事敗垂成。某要人五日用個人名義。分電洛寨鄂。及直豫等省首領。略以日來時局杌隉。迄無進展。原因實出內訌中梗荷橫生。而專營武力者。不顧局部謀和。致令統一事業未能實現。加之外交形勢。輒遭鄰邦輕藐。未必不由國內各省政見不合。木腐蟲生。竟至對外時。團體不能堅固。往者中樞既不能代表全國。一致折衝樽俎。已感困難。嗣後宜先其所急。務望在直奉和議上。詳抒簡捷意見。俾收桑榆之效等語。此時雖未得覆電。大約京外要人既以對俄交涉為重。對奉或能拋棄嚴區態度。亦未可知。今早吏據某政客宣傳。直奉最後言和。係於王加交涉中俄問題熱烈時發生。現今中俄外交停頓。直奉尤有迅即握手之必要。東三省處於日俄之間。勢極危險。張作霖合密向中央磋議。事遂條有吻合希望。並云此次局部和議。既緣外交而起。開議時手續極為簡單。僅於本月內即應完全解決。所列條件。係彙列累次謀和大綱。縮小範圍。大體為東三省表示尊重憲法。一聽中央結束外交。中央不奪張作霖鎮守地方特權。三省官吏暫時不動。關鹽各款。及東幅裁兵。另謀手續協議。和平程度。確有即日成立之希望也。

新人常識　35

前驅

(晉懷)

(七)拉萊爾

拉萊爾一生奮鬥。自强不息。可謂有志之士。論他的遺傳。却也細膩得很。這是異常意思。因為他一生與女性關係甚深。他起初幫助哈茲伯爵夫人打官司。與夫人發生最重大的關係。始而他將他父親留給他的家產。劃一部分供給夫人。最後官司勝利。夫人報酬也極厚。所以他終身生活上未嘗感受困難。他在中年。戀愛『蒂尼協士』的少年女士。也可說是他一種奇遇。他與她本可結為夫婦。作整世同居的生活。不料女士的父親。是個頑固派的外交家。很煩惡這種富于革命性的人做他的女婿。當這位頑固的外交家聽說他女兒要和拉萊爾結婚。一時怒不可遏。竟將其女因閉在家中。女士被壓迫不過。於是只得捨棄拉氏。不久另鍾情于某伯爵。拉氏得到這個消息。幾至發狂。遂向女士的父親及其未婚夫挑戰。一千八百六十四年八月廿八日的早晨。拉萊爾同某伯爵決戰于『尼李維』之郊外。不幸戰鬥的結果。拉氏身受重創。不久即一命嗚呼。拉氏慘死之後。輿論雖然很鄙薄他不應當為一個女人而以身殉。但當他安葬之日。中歐新派人士之來會葬者。究竟極其浩盛。這都是敬仰他的主義的原故。(本節完)

廿載春夢

日記長篇　四三(續稿)

第七章　庚戌

東方既白。宿雨漸收。諸客畧盡。茶點。紛紛啓行。余方欲隨去。月卿之妹。鬼余衣曰。竟夜失眠。能不勞頓。吾家雖惡濁。在此小憩。或不至污姊夫新衣也。余唯領之。象床筠簟。雲幌霞綃。氍毹枕。下銀鉤。月卿侍余睡。臥。伊始還去。余中心怦怦。何能成寐。約逾一小時。月卿不至。正焦灼間月卿推門而入。蓮步輕移。似恐擾余清夢者。余亦假寐靜候。月卿徐啟湘簾。褰帳登榻。週身僅著絳紗緊身。冶容嬌態。玉骨冰肌。雖出水菡萏。未足方喻。市近香澤。眞箇銷魂。此際有坐懷不亂者耶。余竟惕惕作想。故出鼾聲。竊察月卿之動靜。未既。伊已睡熟。微推之亦未覺。玉人夢穩。那敢唐突。遂潛以衾被覆之。情潮慾波。一時並湧。余雖十分困乏。合目為難。酣眠綉榻如臥針氈。余無奈。披衣起。對鏡燹若。悵然若失。輾轉牀第。月卿亦未之醒也。

余挪杯作聲。侍婢開而入室。見余倚坐。甚疑訝。曰。何起之早耶。余曰。校中課忙。遲則誤矣。乃呼月卿。余力阻之。謂伊熟方濃。勿驚動也。余晚間當復來。乃行。

余並未返寓。逕抵校中。因為時尚早。班內僅有數人。距授課約數十分鐘。余鄰座齊生。乃藩司之甥婿。素嗜冶遊。服務花城。資格甚老。余識月卿。伊亦習悉。茲見伏案困肫。拍余肩曰。昨夜何操作。神倦乃爾。想為月卿所征服也。互相戲謔。漸論花事。余歷述余與月卿端末。並以未遂日的為憾。齊曰。君既無手段。復乏方術。徒以金錢致勝。其失敗宜矣。青樓中固調纏者。錢耳。亦在善於運用者。否則一擲萬金。不過博得苦惱二字而已。予若聊施末技。定從君願。(未完)

奉天鐘樓南

農商部註冊

老亨大利

首創第一家

新到各種時樣手表一律特別廉價出售

各界顧惠諸君務請從速以免坐失良機

本公司開設奉天多年久已馳名中外今特在鐘樓南舊址自建三層洋樓擴充營業今新運到大批手表眼鏡定價格外克已公道外埠函購請將欵滙下內附寄費郵票貳角當收到後原班寄奉不悞

六號三針十四開金手表	每只奉小洋十六元
六號三針細心夾金手表	每只奉小洋八元
六號三針瑞士眞銀手表	每只奉小洋五元五
六號各式花面鎳殼手表	每只奉小洋五元
德國卡字夜明懷表	每只奉小洋四元五

奉天鐘樓南
老亨大利鐘表眼鏡公司啓

雅利洋行廣告

機器部　顏料部　進口部　出口部

本行所售各種貨物概係德國名廠出品機器部特聘有華洋機械工程師凡新廠之創辦或舊廠之改良均可代為計畫顏料部亦聘專門化驗師可以隨時指導染法倘蒙惠顧不勝歡迎之至特此敬佈

大小鏇床鑽床鉋床銑床抽水機木工機器並各種發動機電氣機皮帶風車等俱備
經理德國拜耳顏料廠各種上等顏料以及各種藥品批發
火爐浴盆便器紅牛皮搽銅油白行車大小五金上等玻璃紙張及走頭並鐵道建築等材料
豬鬃馬尾皮張麝香雜糧並採辦各種大宗土產

總行　上海
分行　北京　天津　漢口　營口　奉天　煙台　其餘各大商埠均有經理處
奉天大西關小什字街南首本行告白
中國電話一〇三三號

怨訃不週

綱考關府君果忱公諱海清痛於陽曆三月十九日疾終省寓不孝等親視含殮即日遵禮成服奉柩命謹擇於陽曆四月十三日成主十四日開弔十五日吉時發引扶柩歸塋安葬哀此訃聞

奉慈命稱哀
孤哀子關桂桐
　　　　桂福　泣血稽顙
通曉處奉天小東關召堃胡同本宅

青島　上海行

(滿鐵航路船)

▲榊丸　四月九日
▲西京丸　四月十三日

天津行

▲長平丸　四月十三日
▲天潮丸　四月十日

營口行

▲長順丸

龍口行

(往復共順航寄港)

▲龍平丸　四月十日

安東行

▲天潮丸　四月二十六日
▲濟通丸　四月十六日

大阪神戶行

▲長順丸　四月十日

大連汽船株式會社

電話(代表番號)四一八五番

東關荷客取扱店

臨部通吾妻橋　丸一商會

電話　四二六四、五八八八番

天津馮氏斷癮之救苦金丹

驗之商標

▲直隸省長面諭嘉獎　▲山西省署核准備案　▲天津警廳化驗註冊
▲太原警處出示保護　▲津埠官紳允予提倡　▲駐津領事均極贊揚
▲各拒毒會試用有效　▲風行海內五十七年

此丹專戒嗎啡針毒及鴉片烟癮無論新吸舊癮服約一九成能斷癮除根不吐不瀉痛苦毫無且飲食驟增精神煥發已呈註冊復經△天津烟台濟南臨清河間寧津完縣濮陽黃縣沙縣宣化遵化故城阜平汝南唐山安邱鉅鹿城等晉西古城甯寧邯鄲淮安中村集鄴城沙溪洋源等處拒毒皁著戒除者已指不勝數收到各處謝函證明書△南會露每付價收回約本大洋一元△本堂為輔助拒毒起見如蒙會函購者價目尤格外克己以盡濟世之心△外埠函購加郵費匯兌處約資及郵費可用郵票一百一十三分替代△本堂出售十七年非似市上精廣告售假藥騙錢欺人者所堪倫比是以證明錄如將此廣告剪下附郵票二分寄至本堂即奉上一份

天津西門路大街八十號峻芝堂馮家藥店謹啓

逕啓者本號

夏曆四月一號晚二鐘突有偷兒入室乘夜熟睡之際將錢櫃打開竊去奉票一百五十元八角金票九毛錦泉福錢摺一塊本號坐圖章一塊錢摺圖章中外人手有使用者概作無效為此登報聲明作廢

南市場廣達永啓

東三省官銀總號廣告

啓者本號發行之大洋匯兌券准在奉天省城吉林長春哈爾濱北京天津六處按照本號規定數目逐日懸牌市價作匯上海規銀並准免費匯兌凡有持本匯兌券到後列通匯地點本總分各號按票匯辦法匯兌本券者無論款數鉅細一概不取匯費惟電匯手續不同須隨時商酌再公濟平市錢號發行銅元票亦准照上項規定免費匯兌一百貳拾枚之銅元合本匯兌券一元恐未週知特此廣告

計開通滙地點

▲奉天省　省城　安東　鳳城　莊河　撫順　本溪　柳河　新民　新立屯　彰武　法庫　黑山　盤山　營口　岫巖　復縣　遼中　鐵嶺　開原　公主嶺　哈爾濱　雙城　▲黑龍江省　省城　巴彥　綏化　寬甸　興京　西豐　西安　東豐　海龍　錦縣　錦西　北鎮　興城　綏中　義縣　四平街　昌圖　八面城　通遼　洮南　康平　山城鎮　通化　▲直隸省　山海關　留守營　昌黎　▲山東省　龍口　▲吉林省　黃縣　台安　海城　桓仁　臨江　蓋平　遼陽　輯南　省城　長春

▲北京　天津　上海　(以上三處通滙銀兩現洋不滙奉票)

本號附設倉庫營業廣告

本號為便利商業工業通融資金起見兼辦貨物抵押放欵利息格外公道並於大西關建築倉庫收存貨品一切規則不及備載如承惠顧請臨本號面洽可也

本號營業股　中國電話三〇六號　日本電話三八番
倉庫　中國電話一二七八號

純用北滿長方木料尺寸務求足實　特色一
專用硬土磚瓦及日本最上等紅磚　特色二
工堅料實計畫週至不勞顧主費心　特色三
價格公道恪守合同並不悔約求益　特色四
大小工程刻期告竣不至逾限拖延　特色五
保固期內隨時修葺決不藉詞推託　特色六

本公司集合鉅資承攬建築中西新式樓房岸字亭閣洋灰鐵筋兒岸橋梁各項工程聘有優等專門工程師繪圖技師專能設計測量籌畫估算價值正當擔造精良歷年研究大有經驗於建築工程上具有六大特色列後敢希惠顧諸君垂察為幸

奉天阜成建築有限公司廣告
住址商埠十一緯路路北
中國電話一一八七

招商局船期告白

圖南快輪准于舊曆三月十二日早一即禮拜二早由營口開往烟台上海以後常川往來每隔十日一次定期不悞

奉天代理客票處　大西門裡鼎記稻香村　小西門裡鼎記稻香村全啓
大西中電話七四七號　小西中電話九五二號

感謝佟署長暨張巡官顧譜譯

月前紙行工人偶因誤會相率罷業遷延兩旬之久工商雙方同受損失幸賴警察四署佟署長暨四署二分署張巡官四署顧譜譯喻以公理曉以大義苦口調解誤會冰釋茲幸紙業工作如常工商人等徹悟思維皆諸公之賜也盛念大德無以為報謹此聲明誌謝

奉天省城紙行全體叩

聲明期條作廢

茲於二月初十夜間突來胡匪七人闖入敝院內搶去驟馬四匹俄槍一支衣物多件並搶去二月二十五一百元期條二個三月初四二百元期條四個共計一千元正嗣後無論落於何人之手一概作廢無效特此聲明

山梨紅歲子王金柱

雜務廣告

一回一元　五行為限

內科　外科　花柳　眼科……注六百零六小洋八元淋病痔疾新藥注射本院新築落成各病房完全設備寬大可應院之需奉天十間房

松岡病院

時刻表 [illegible]

中外要電

第十四師將赴湖南（七日發 漢口專電）

洛吳擬即派遣靳雲鶚所部第十四師全体赴湘表面謂固防務其實爲監視趙恒惕

駐京俄代表之聲明（七日發 北京專電）

駐京俄代表現已聲明凡未恢復邦交國家之人民均不發給入俄執照

伍朝樞等由申回粵（七日發 上海專電）

由奉回粵途中滯滬接洽各方面之伍朝樞偕郭泰祺已于七日夜同中山夫人乘坐麥眘列斯漢斯太利號離滬返粵當俟謁孫商議後即行發表廣東政府對俄之態度外傳伍氏行將奉命前往蘇俄惟伍氏確尚未接此種訓令

意國選舉潑黨勝利（七日發 東京專電）

據羅馬六日電云意國已于本日舉行總選舉結果似由潑斯基黨獲得勝利

法總理不滿密條約（五日發 巴黎來電）

總理普嘉賚氏業與德使討論關於羅爾實業家與密克姆所訂之條約據報普氏禁誡崔熙氏以爲此項條約影響所及將重新發生衝突其第一事爲停止所有目下之工作條件

又伯林電全國會議所開之煤業公會業已議決聲稱密克姆（譯音）本稱法比礦廠委員團所加於羅爾煤礦之煩苛實難忍受因該委員團將工業資本吞沒並濫援工人之故

美移民案最近形勢（五日發 華盛頓來電）

美國參院議員約翰孫氏現請國會從速將移民案通過並謂該移民草案內部各項均甚關係勿得再有修正之事即禁止日僑之條亦不必更改蓋吾人與日本之問題非顧慮日美權利是否衝突之問題亦非恐懼將來惹起種族平等之問題吾人之必出此者蓋欲使日人有所覺悟而打破其以美國爲大日本殖民地之一種迷夢耳美日前所訂之（士夫協約）其精神即在乎禁止日工之輸入而禁止日工之輸入實爲吾美之工業自衛政策與日美權利絕無所謂有衝突之點也此外與移民案連帶者尚有施行劃界法一事近來黃色人之自坎拿大南境墨西哥北境而偷渡入美者爲數甚衆故擬另訂專條嚴厲的對待之

菲島運動獨立近訊（五日發 小呂宋來電）

奎遜氏及奧斯門納氏並其他四人已於今日乘坐爵克勝總統號輪船起程前往美國向議院及總統柯立奇氏遞呈要求獨立之稟帖

寫眞說明

穆索尼內閣前途樂觀歟

一九二〇年意國末蘭市之一新聞記者比尼斯杜·穆索里尼氏組織『出征軍人團』其主張曰吾人如欲對抗共產主義應採以暴制暴之手段乃是對于最近過激思潮之一種反動的現象即今日意國潑斯基黨之起原也已而一九二二年穆索里尼氏統領潑斯基黨聲言『現在意國有兩個政府惟哈克達政府是僞政府而潑斯基政府是眞政府』竟于是年十月二十六日實行一種苦的打二十七日首相阿爾蘭杜氏竟呈辭表越二日即二十九日穆索里尼奉命繼組內閣至於今日另電意國已于六日舉行總選舉結果仍由潑黨獲得勝利雖電文甚簡莫悉其詳然總選舉既獲勝利穆內閣之命運殆[illegible]樂觀歟圖爲意首相潑斯基領袖穆索里尼氏之近影

吳佩孚援粵之大失敗（駐京特派員木公六日發）

陸榮廷之失志於桂　常德盛之失勢於贛　趙恒惕之貌合神離　沈鴻英之反覆無常

用陸（榮廷）援沈（鴻英）。聯趙（恒惕）助常（德盛）。平粵驅孫。固係洛陽將軍奉直役後。欲期速達。所抱負之大政方針也。對于可利用者。無不驅使。可援助者。無不接濟之。各處斂財。買運義械。極積進行。不遺餘力。不期前途儘受一大挫折。實非始料之所計及。殆亦天意歟。爰誌如左。俾觀厥後可也。

溯自陸榮廷在桂失敗後。鼠竄北上。忽津忽滬。忽洛忽寧。各方活動。希冀有力者之援助。俾恢復伊在南桂原據之勢利。恰值奉直內鬨。甫告停息。吳佩孚武力統一之迷夢正酣。擬欲利用陸之潛伏力。統一桂省。更冀進行一步牽制粵省之軍事行動。則遂平粵驅孫之夙願。遂由前桂省督理林俊廷之撮合。介紹陸馬（洛）沈（鴻英）方（日中）等四人於洛陽之麾下。於是。陸督理廣西善後事宜之保案。由吳電請中央。未幾。明令發表矣。彼時陸則滯留湘濱。馬沈則落魄湘潭。方則孤軍[illegible]。經吳一再電催。始至洛計劃回桂制粵之手續。初定者約有四種策略。（一）陸回桂後。整頓榮字軍隊。恢復伊之潛伏勢利。再由梧州出軍。窺據粵之封川開建一帶。以作牽制之師。遙爲聲勢。（二）援助湘中飄搖無依之沈軍。使其進軍郴州宜章一帶。乘機侵入粵之樂昌。（三）令前豫軍統領。現河南第一師師長常德盛。屯重軍于贛南。南安大庾嶺。待機暗渡昭關。潮粵之梅嶺。則欲與沈軍會師於韶州。一面與榮字軍東西響應。行軍所謂左右翼是也。（四）使陳嘉謨馬濟等軍隊。駐屯湖西北及鄂邊一帶。明則聲援沈軍。暗中監視趙恒惕之動作。準此以觀。洛吳等之籌思週慮。較爲詳盡。無奈天怨人怒。陸氏回桂。受環境之侵勢。尚無暇應付。朝不謀夕。立脚實未穩定。殊無餘力。答報職責以外之任務。又兼桂軍投粵之一部。輾欲回省恢復勢利。其他不純之軍隊。亦擬乘機再演驅陸之舉。陸日夜籌圖妨止之策。對吳所約者。萬難應命。失志之情。方命之銜。迭電報吳。吳亦無可如何。方本仁與常德盛集軍贛南。方與李烈鈞之私誼頗密。惹蔡（成勛）之嫉忌。常秉太上督理之大命來贛。關于軍事之設施。直接電吳報告。對于蔡則化外置之。蔡鬨于個人之前程。軍權之制限。對常特有不慊之表示。因之二人爰不相容。前因與李之餘部並投粵之贛軍衝突。蔡暗中掣其行動之自由。鬧得瓦解冰消。憤慨失勢之餘。於日前已離贛赴洛。而聲一切。然常之失勢。雖由趾高氣揚。自取之禍。蓋吳之計劃。前途則慮一重大之挫折也。方與蔡表面則處與委蛇。暗中則引李之潛伏力以自固。聊可在信豐安足。湘趙態度之滑頭。數載於茲矣。南則送秋波於粵孫。北則通欵曲於洛吳。孫之北伐暗中則默許。吳之平息亦默表同情。左手向吳索餉。右手納孫之賄。事奏事楚。旗幟殊不鮮明。俗所謂騎牆黨。趙熟嘗個中之滋味。吳每勸其取消自治。廢棄省憲。趙明則贊成。暗中又鼓動其麾下反對。並操縱省議會。以買好感於民黨。藉此担任疏通。敲吳之運動費。吳所化之概數。實難以錙銖計之也。此計畫蒙最大失敗之影響者。則莫甚于沈鴻英。得械背約。反覆無常。若也當沈孤軍徘徊於湘西之時。械餉兩缺。兵卒日以行劫度生。嗣由林俊廷陳嘉謨等之慫恿。馬濟之奔馳。始投降於洛方。按月酌予接濟。始克恢復成軍。洛方定出平粵之策略後。委沈以上項之重大任務。沈動輒以械少餉不足爲要挾。逗遛辰州。裹足不前。學吳停軍三湘之故技。復再由馬濟之疏通。接濟軍餉五十萬。義械若干。弗料。沈得償所願後。軍止郴州宜章之間。竟頓食前言。背約叛吳。近復有投降粵孫。五路攻桂之風說。反覆無常。不忠于吳。至使吳之政策失敗。據聞吳尚不甘心。擬變更其對南方針。先以敉平湘省。實行巡閱兩湖爲入手方針。報載。委陳嘉謨爲岳蒲鎭守使。並派冠英傑胡念先兩旅入湘。或係武力攻湘之初步歟。聞趙亦因畏吳之壓迫。擬結合滇黔籍厚後援。日與陳炯明代表黃强相週旋。並通情好于蔡鉅猷。以樹外幟。榮字軍之叛沈。馬濟之驅趙。陸榮廷之集軍越城。戎馬倥偬。三湘人民之命運。殆必不遠矣。閱者。請拭目以觀此長勝將軍之武力戰勝可也。

聯盟禁種鴉片辦法（五日發 巴黎來電）

巴黎方面最近有私人團體調集禁煙會議討論禁種鴉片之種種方法現該會議已將一切建議上呈給尼發國際聯盟會請酌量採行國際聯盟會以禁種鴉片一事範圍甚大東亞各國中甚有以栽植鴉片爲能事者非請關係各國加入會議不爲功故擬先征求各國意見以便調集會議

專家委員會將呈報（三日發 巴黎來電）

據官稱審查賠償問題之兩專家委員會現意見完全已歸一致其所接洽結束各點正在編入報告據料於本星期末間即將呈交賠償委員會

英下議院通過議案（三日發 倫敦來電）

英國下議院集會終了後通過陸軍航空隊案之第三讀並未加以修正當時對取銷陸軍之死刑及用軍隊解決商務上爭端問題均經長時間之辯論但各修正案均被否決政府允請軍事會議調查死刑問題全案並將其報告于內閣云

日本對華貿易

（東京七日專電）據大藏省發表云三月份對華貿易輸出三千零八十八萬七千圓輸入一千二百萬零九千圓輸出超過一千八百八十七萬八千圓

美飛行隊行程

（東京八日專電）據曹林斯爾巴杜六日電云美國環球飛行機四架于六日早由沙杜衛啓程比及傍晚安抵曹市

公認候選人員

（東京八日專電）現在憲政會公認候選人員計八十一人政友會則八十八人

賑災餘欵用途

（東京八日專電）內務省社會局救護課現將賑災餘欵一千萬元擬設住宅一千戶

張汪謁日攝政

（東京八日專電）中國實業專使張孝若及汪公使均于本日前往赤阪離宮謁見攝政殿下

命令（四月五日）

▲范士灣應振復孫定賢均授爲陸軍中將范滋澤胡詠澄均加陸軍中將銜孫綎武張授甲劉玉麒武同文均授爲陸軍少將鄭鳴瀓陳敦儒均授爲陸軍步兵上校胡明境授爲陸軍一等軍需正此令▲陸軍總長陸錦呈請授賈濟川爲陸軍步兵中校並加上校銜王鉞吳寶書爲陸軍礮兵少校梅湛爲陸軍三等軍醫正劉光璧加陸軍二等軍法正銜均照准此令

時事要聞

孫內閣前途之悲觀

▲府中某要人運動組閣　▲趨坍議員已開始奔走

孫揆告假經旬。尚未銷假。外間遂以孫氏態度確已趨於消極。蓋孫初次告假。原爲感辦理外交困難。財政不能如願之故。及屢次不出席閣議。一般人則謂。大有倦厭官棠還我初服之態。惟據接近孫氏者云。孫氏浮沉宦海四十年。久受磨練。決不至因一時之困苦。遽萌退志。孫氏告假。蓋係緩和外間空氣之一種手段。此後各方無論如何加以抨擊。彼亦決不貿然引去云云。此說雖未可盡信。然孫氏本人之眞態度。

副座問題積極進行

▲林樹椿之三項計劃　▲吳景濂擬派人赴洛

副座問題。日來又稍形活動之象。民治社分子。現與李載賡等接洽。請其拋棄擁吳主張。改爲擁齊。以期與民治社合作。至於副選之進行計畫。林樹椿在寧已與孫發緒議定（一）確定經費。（二）派代表與各省長官接洽。（三）由輿論上鼓吹。以冀副座之實現云。又據天津報告。聞吳景濂對於副座問題。擬派人赴洛探聽吳使意見如何。以便暗中進行云。

臧致平勢將瓦解

▲潮汕陳軍陸續入閩　▲高義楊化昭向孫輸誠

福州快訊洪兆麟部已取道龍岩入閩。漳州討賊軍得探報。潮汕陳（炯明）軍仍陸續出動。高義前有聯臧（致平）意。頃復向孫（傳芳）輸誠。孫東（一日）委高爲福建陸軍第二師長。楊化昭聯楊漢烈吳威等民軍攻仙遊。未果。現由同安來電。願服從孫（傳芳）。孫復電獎慰。並令就近與周蔭人接洽。惟楊漢烈態度漸趨明瞭。已表示與臧（致平）合作。閩南形勢變化。雲譎波詭。然據各方觀察。臧統一閩南實不可能。

又訊臧致平對海軍力主和平。支（四日）林知淵又銜臧命赴金門。偕方聲濤與楊樹莊磋商。但海軍似不爲動。臧大窘。以方林與海軍親善。擬任林爲廈警務長。冀和緩海軍態度。至不得已時。則惟有棄廈。交方接收。

某要人之中俄案談話

▲對人與對事應分清……▲希望朝野平心研究……

京訊正誼通信社記者。晤某要人。談及中俄交涉。渠所見頗與一般專御意氣者不同。錄之如左。

近來國人論事。往往將對人與對事。混作一談。如做事者屬甲派。則不論其成績如何。乙派必反對之。亦有乙派所做者。甲派亦攻擊之。亦有不屬於一黨一派而辦理重大事件者。則攻擊反對之人愈多。以致是非不明。議論不一。此種現象。余認爲危險。於外交更甚。即以最近之中俄交涉論。王正廷爲現當局所不喜。顯而易見。爲王氏計。既與現當局無深切之關係。應早日引退。王氏之不見機。無可諱言。爲現當局計。既以王氏不能合作。儘可早日更換。不應於交涉吃緊之際。因內部意見。而牽動外交。並藉外交。掀起政潮。至於前日某報歷舉之。（一）領事裁判權（二）租界（三）賠欵（四）中東路四點。謂比較前後。一無所得。則又過於誤會。茲本事實言之（一）領事裁判權曾於九年九月二十三日停止行使。但並非撤消。

屢發覺之俄蒙條約

英文泰晤士報載稱。據可靠方面披露一九二二年之俄蒙密約如下。（一）外蒙政府。須宣佈公有森林及礦產。不在私人地內者。俄蒙人民均有開採襲代之自由權。（二）嚴禁外蒙內特權階級之天然財源所有權。各種礦產。須由蘇俄工業家開發。但蒙人亦得被雇工作。（三）金礦之經營管理法。由俄國委員担任之。（四）庫倫政府。須聘幹練之俄人爲顧問。（五）蘇俄政府承認蒙民自治。但須組織革命委員會。及軍事委員會。從新建設一切。（六）庫倫政府。須准俄軍長駐外蒙。保衛邊境。藉防華人之侵犯云。

又訊。俄蒙交通條約。前已盛傳。經外蒙政府簽字。頃據外交界消息。近日莫斯科有大批鋼軌。運往恰克圖。恐即爲建築俄蒙鐵路之用。並聞鋼軌以外另有重量合二十萬磅之俄貨。亦須運外蒙。在四月中旬當可運到庫倫。貨物之重量。既如是之多。說者謂即無危險物。亦有機械品云。

中俄交涉又趨緊急

▲加拉罕亦將提出三點保留▲洛陽代表之三項重大使命

中俄交涉。自政府二次駁覆後。如拉罕即電陳莫斯科政府。靜待訓令。故近兩日間消息至爲沉寂。茲聞俄政府覆電業於五日到達北京蘇代表團。責令如拉罕提出相對的保留三點。是加氏之所表示者。突有所致來也。三點之內容。（一）俄白黨從前佔領外蒙地方一切政治行動。妨害俄國內政甚鉅。依國際道義。中國政府應代驅逐出境。其時中國政府既未實行驅逐白黨。是爲一種錯誤。中國政府向俄國道歉。現暫保留。待後協議。（二）庚子賠欵。指定爲教育經費。不能移作政費。雖經規定但將來難保無變更之處。是亦應予保留。（三）其他事件。因包括甚廣。尚未探悉。容後繼續報告。但此項覆文加氏雖在草擬中。五日因清明節外交部休假。六日又是星期。大概七日始能送達外部也。因外部引起之內政問題。洛吳自第七次電後。即暫歸沈寂。內閣方面遂認爲態度緩和。成盛傳孫顧行將銷假視事。茲聞洛吳特派巡署參謀兼令司官范鼎於五日來京。探詢政局眞相。其所銜之重大使命。計有三項。（一）調查中俄交涉之詳細顛末。（二）調查內閣之內部實在情形。（三）與各方面接洽一切。三者皆與政局前途有至要之重大關係。預計洛吳俟范氏回洛。或密電京陳後。當有最後之主張也。

又訊。外傳俄方對於中國二次覆牒。將再行駁覆等情。據俄方消息。謂俄代表未必答覆。其理由以外部最後答覆俄代表之通牒。內容皆爲顧維鈞上月二十八二十九等日表示之舊話。用意乃在卸責。中政府既與中俄親善之旨背道而馳。破壞三月十四日簽訂之協定。現復力謀避免責任。以脫其自身於僵局之外。但恐國民未必爲其所欺耳。加拉罕前者已答覆顧維鈞之表示。此次重提舊話之覆牒。俄政府恐不免令加拉罕置之不覆。外部用盡方法。意在引加拉罕與其談判業經解決之問題。但加氏顯然已奉其政府訓命。令其勿接續談判。故外部之態度。徒使外交局面愈鬧愈僵而已。

但另據一報告。則謂加拉罕對于撤退外蒙赤軍及教堂地產兩層。已表示可以讓步。惟對于廢除俄蒙密約一層。仍甚堅持。聞加氏亦擬回中國相對提出三點。據傳有中國無要求俄國無條件讓還外蒙之權利。緣俄國由白黨之手奪得庫倫云云。

外部擬駁覆臨案賠償辦法

外交團要求臨案賠欵之照會。送達外部一節。已誌本報。其要求賠欵之辦法中。對於損失自由之賠償係按照去年八月十日之照會。如自五月六日。七日。八日每人每日償費五百元。九日至十五日每人每日一百元。十六日至二十二日每人每日一百五十元。二十三日至二十九日每人每日二百元。三十日至六月五日每人每日二百五十元。六月至釋放之日止。每人每日三百元云。聞外交當局以臨案發生。原係至不幸之事。然當時中國朝野各界。極力營救。舉國惶惶若羅大告。其懇摯之忱。自問可對列國。且當時一切費用。皆出之中國政府及各界之捐助。乃各國不加原諒。而有此鉅額賠欵之要求。未免迹近苛索。擬於下星期二提出閣議討論後。即行駁覆云。

熊但反攻重慶之滬訊

砲彈穿射渝城……渝城秩序大亂

重慶危急消息。已迭誌前報。但某方尚極力否認。據上海中國新聞社云。據外商消息。有大隊川軍前日拂曉。由南路突襲重慶。砲彈穿射已達城中。公共秩序已紊。外艦正在籌護僑商。有據旅滬某巨公昨日午後四時許。接漢口來電。謂此間日清公司接渝急電。熊『克武』但『懋辛』聯軍。由江津突出攻破白石驛。城中駐軍開赴浮圖關抵抗。現亦不支。城中秩序已亂云云。中國新聞社記者得此消息後。隨訪川軍在滬之代表。據云。川滬電訊。久已不能直達。然川中聯軍之實力。始終保存。確屬事實。反攻渝城之舉。雖未接有專電。但就日來中外報載川南聯軍之行動地方。已可證明出攻重慶。確爲事實。錦帆『熊克武字』怒剛『但懋辛字』所部軍隊。各報上游專電。已迭載明。現到江津。惜乎閱者之不注意。江津居重慶沿江上游第一重鎭。陸路有大道通渝。中距九龍鋪走馬驛石橋鋪。浮圖關五市鎭計程共有一百二十里。吾人細察來電所言。實與地勢事實相符可信所傳非虛云。可見重慶危急之說。不爲無因也。

又據重慶軍界消息。楊春芳令所部自旅夏閩及獨立等部。由馬嶺追逼。與一軍接觸。自六時左右相持至晚。彼方不支。退扼銀坑山。死守待援。聞唐式遵所部。決待大渡口潮至。會攻永寧云。

林墾督辦署之內部齟齬

▲曹張意見不洽

赤峯鎭使張殿如。係軍界舊人。與元首私交素篤。曹瑛之爲督辦。元首即思借重張氏輔佐一切。洛吳亦來電力保張爲會辦。張前謁見元首。述及權限問題。元首謂大家皆係舊交。此層可不必顧慮。凡事皆請你作點主。張氏始滿意回熱。迺曹瑛以署中要缺。悉位置夾袋中人物。僅與張以林務處長。待遇又極平常。張氏不悅。遂生齟齬。張爲地方長官。且握有軍權。稍事掣肘。曹即無事可辦。曹見張之意見甚深。至感困難。因於前日來京。躬謁元首。請示辦法。擬將所部二十六師全數調熱。保護林墾。排除一切困難。其對張氏。則主從疏通入手云。

楊增新治下之新疆（續）

▲山西之政治不能專美

保楊爲都督。時伊犁軍方欲進攻迪化。全省震動。楊與伊犁軍餉局總辦黃立中善。黃時參贊伊軍。一切獨立計劃。實皆出黃主謀。楊乃召黃到省接洽。將伊犁獨立取消。新省復歸統一。時以軍費浩繁。而財政無着。楊乃俾黃長財。與黃晝夜籌商理財之法。新省賦稅。不到百萬。多爲州縣中飽。各種稅欵。多由知事兼征。其弊最重。黃一律剔之。則設稅所十八處。派員專司徵收。州縣中飽悉除。每歲驟可得三百餘萬。凡巧立名目之苛捐。悉行裁去。民尤稱便。然所入猶不敷出。楊乃厲行裁兵減政以求量入爲出。至今新省財政。每歲尚恒短數十萬元。欠餉欠薪。雖所不免。而風清弊絕。吏治可稱全國之冠也。楊爲人極儉樸而能耐勞。常服布衣。食不兼葷。黎明即起。必讀書二小時。再早膳。即出辦公廳。會客治公。至夜深乃寢。雖自兼軍民兩政。然對州縣考覈最嚴。故新省六十一縣。無一人敢作弊者。督新十三年。吏治發達。邊防鞏固。誠難得也。楊無嗜好。惟喜飲。然飲每次僅四分銀之（迪化以四紅銅制錢。當銀一分。四分銀。即十六制錢也。）酒一分銀之蠶豆。以庶率下。軍民皆化。此新省吏治之大略也。以新省之居民言。約有十餘種。曰漢。曰滿。曰回。曰蒙。曰纏回。回民之中。復有同教不同類之別。曰哈薩克。曰諾加伊。皆回人之一種。又有黑黑子者。爲滿人之別種。光光子者。又纏回之一類。全省居民。合各族不過二百餘萬。若以江南人稠之地較。僅當江南兩大縣之人數而已。（未完）

時評

軍票何用

貨幣有軍用鈔票者。略稱軍票。原僅可以臨時應用。初非平常通行者也。按國有戰事。出師境外。所用物料。就地求之。本爲國際慣例所承認。特求之仍須公平給價。初不待辯。軍票之用。由是而來。在外間猝然觀之。雖似爲另印特別紙幣。勿寧仍用其本來之貨幣。惟各國幣制。初不相同。所以甲國貨幣。未必可以用諸乙國。設欲強而用之。勢不得不忍受其匯市上之損失。軍票之效。由是而顯。要之軍票。亦屬完全兌換券。如人持票求現。必須見票即兌。並非乏欵。始有發行軍票之作用也。頃聞省垣某印刷所晝夜兼工刷印軍票。豫定總額二千萬元。就中三百萬元。現已刷畢。咄咄軍票。果係受人囑託乎。抑任意印刷。待賈而沽乎。雖局外之人。未敢遽斷。然考諸軍票本來性質。究亦百思不得其解者焉。嗚呼。奉直形勢和緩聲中。突有二千萬元軍票消息。震人耳鼓。幾何不使人墮入五里霧中耶。（青）

各地（四） 近限 前場 後場 大連 鈔票對金票 大豆 當限 五月限 六月限 豆油（銀建） 開原 哈爾濱 金對小洋 軍票 大連長春 當日之溫度 南或西風晴

赤玉牌葡萄酒

可飲之
葡萄酒！
唯有赤玉牌之品質爲斯界之雄！
朝夕一杯
誠有美味無上之快！
並
滋養無比之力！

老刀牌香烟

老刀牌烟
味之佳美
不但吸者
心曠神怡。
即聞者亦
莫不栩然
意適。

諸君各鑒要治花柳病症除
根不犯可速往何子範醫社
處去看針由上海運到真正
德國藥針特別減價一半保
好楊梅入骨並下疳橫痃潰爛
花柳專科　何子範謹啓
奉天城內慶豐胡同
哈爾濱道外新市街

清血 KP 解毒

喜肥力

凡人之生長皆賴乎血液之週流而血液之週流乃所以健康肢體舒展氣管之關要也故血液稍有虧損體質因之衰弱敵染力繼之而減少外毒遂乘虛而入即醫書所謂血勝毒則敗之血敗毒則勝之實斯也然毒性不一毒質各異論毒之最烈者莫甚於花柳毒也輕則害及終身重則傳遺後嗣設治之不善即有性命之虞凱輯氏兄弟大醫生洞覩斯情實難袖手故採選上等清血解毒藥材經專門化學藥劑師提取精液毫無雜質藥性溫和而不猛效力宏富而不燥爲違和者易於飲服實係清血藥中之一大王也　凱輯氏兄弟大醫生聖藥喜肥力　係清血解毒無上之佳品此藥功能清理血液洗除週身之濕毒及諸種潰瘍使病者添置白血球增加敵染力發達筋肉活潑血液尊能滅逐穉質使毒循序而出不遺根基凡服此藥者定能同離病域而登壽世非虛語也　凱輯氏兄弟大醫生內服清血解毒喜肥力

主治　清血解毒　除濕化瘤　皮膚瘢點　梅毒痂瘡　骨節疼痛　瘻症潰瘡喉鼻腫亂　升頂歸後　梅性疥瘡　瘰癧脚氣　毒性結核　軟硬疳症　血分不清　虧氣虧血　男婦各種　癆瘵　及婦女花柳梅毒症　或毒性滑孕成因毒閉經　或梅毒化胎　或子腸作潰　或毒串終身不育　赤白帶下　信水差前差後或終日淋漓不止　以及脫落毛髮　頑毒痔瘡　喉痛音啞　毒染耳聾目瞽　或梅毒入骨　一經服用　百毒俱消　血液立清　元氣恢復其身體纖之而壯設無病之預防　或疑似之毒症　及直接傳染　間接傳染　均可服用　故西人每以凱輯氏兄弟大醫生聖藥喜肥力均贊爲血清誠哉斯言也

中華代理店

北京各大藥房均有經售　天津各大藥房均有經售　通州公順成　營口萬順長　營口義和成　綏中縣東增堂　義縣大金號　錦縣福生　唐山安大藥房　秦皇島永織昌　山海關公和祥　煙台興堂　興城德興昌　旅順仙芝堂　旅順大德堂　金州志發藥局　瓦房店大和盛

海林站會榮福　奉天日站恒濟堂　奉天北市場恒濟堂　奉天大中西大藥房　奉天和勝泉　奉天裕慶德　奉天大吉祥　奉天萬生堂　奉天同利生　公主嶺三合公　四平街天德堂　開源德祥厚　遼陽義和堂　營口中西大藥房　營口義興成餘記　營口洪春堂　營口天和義　千金寨德泰興

本溪縣春和盛　安東大生東　安東福興堂　鳳凰城大德生　蓋平盛春義　大石橋聚和祥　海城德增福　大連西崗廣生堂　大連西崗天和藥房　大連華泰藥房　大連華西藥房　鳥道兒河子盛發祥　熊岳天合堂　范家屯新泰興　溝帮子德慶和　錦縣福廣生堂　吉林寶陞永

吉林瑞發祥　吉林育生堂　吉林順義堂　吉林天益堂　吉林世德堂　吉林下九台世德堂　長春世一堂　長春天和堂　長春城裡同德堂　長春天有堂　洮南縣德慶仁　長春中西藥房　三馬路　雞冠山德興　張家灣德泰增　雙城縣義合長　雙城縣世昌增　阿城縣世一堂

阿城縣世昌永　江省泰華西藥商行　一面坡德和鈺　昂昂溪育升瑞　安達站萬春堂　公主嶺德泰祥　滿州里德茂盛　呼蘭縣錦和彩　呼蘭縣復合堂　綏化縣和發福　綏化縣聚德西　富錦永生藥房　富錦廣和發　加木斯大德堂　通河縣同發興　西集廠同發德　西集廠百工藥店　甜草崗新來春

巴彥縣同發廣　巴彥縣信記書局　海倫天豐恒　海倫久逢長　拜泉華昌照相館　拜泉英美煙公司　望奎募新藥房　蘭西中西藥房　豐樂通聚成　大來鎮衛生藥房　海拉爾洪順堂　寧安縣永生堂　寧安縣振興堂　寧安縣萬生堂　鐵嶺福合盛　八面城德慶同　遼源德慶會　奉天歐美西號　雙城堡永德堂

爲購買諸將款寄至中華總發行哈爾濱道外泰華西藥商行立即奉上不致有誤價目每瓶大洋一元五角每打十五元

線

鐵路

長春發(南來)

綫

綫

良藥

官准立案　謹防假冒

每瓶現大洋壹圓

奉天西華門街　分號小西關街　招聘代理詳章函索即寄

永年西藥房發行

東三省新聞

▲奉天▼

○滇唐亦派代表來奉

滇省唐繼堯爲謀聯省自治之實現計近頗與東三省當道有所聯絡茲聞唐氏對於時局問題須與張總司令接洽特派軍事顧問焦子靜於五日來奉謁見張氏及其他各要人至於究爲何事容訪再誌

○東路添華副處長

據交通界消息中東路管理局儲金處航務處總務處應添華人副處長各一名去歲王景春督辦會遴選該路服務華員中之任事日久者依次輪補旋以華副局長室之秘書王鴻猷調陞儲金處副處長商務處秘書吳鴻猷調陞總務處副處長以機務處秘書王錫昌陞調商務處副處長曾經提出董事會始於日前開會經衆通過惟航務處尚未解決云

○單獨檢閱機關連

據軍界消息整理處以機關槍隊爲軍中最要之部份急須單獨檢閱以昭愼重因之對于各旅之機關槍連已定于本月中旬派員施行單獨之檢閱云

○某督辦被控風傳

滿鄉某督辦受賄庇匪挾嫌誣良經西安縣被害商民聯名電控於保安總司令部張司令以案關重要當飭某處審查法辦以儆官邪而肅法紀云

○張旅長由遼歸來

第二旅旅長張學良於六日奉張總司令之命前往遼陽爲于大夫人祝嘏曾誌本報茲該旅長因公務繁冗即於昨（七日）早乘南滿車返奉云

○鮑營長過奉赴津

營口練軍營鮑育才營長於日前由任地來奉進謁張總司令稟請短假兩星期於昨日前往天津省親並辦理某項公務云

○飭查辦財團侵欵

財政廳頃據遼文光呈控紳董公共財團侵沒公共積金貽害於衆請求澈查勒令賠償王廳源廳長據呈即于七日飭令紳董縣高知事澈查明確秉公核辦具報云

○赴日視察團三誌

東三省實業家赴日視察團四月七日乘摩托車至神戶市各處遊覽是日春風和煦天氣晴朗團員全體精神煥發旋即出席於該地日華實業協會神戶商業會議所神戶市長主催之歡迎宴會席間商業會議所所長起立陳述歡迎之詞并發表意見說明中日兩國實業家必相互往來增多晤面機會然後可望兩國民間彼此增進理解經濟的關係亦能彼此日形接近云云其次則由市長知事起立致詞周旋團員方面由閻之如氏代致詞答謝此次宴會賓主兩方俱極愉快滿足於消除中日間之隔閡一事效力殊多也

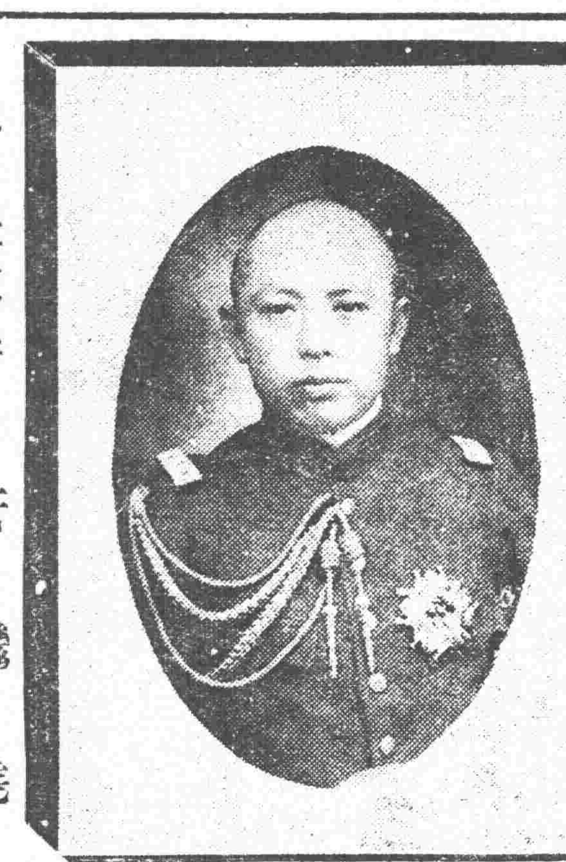

派代表來奉之唐繼堯

○美總領由津返奉

駐奉美國總領事丁瑞門前因其父在津患病特行赴津省視以盡子職茲聞父病就全該總領遂於七日晚乘奉檢車返奉云

○法武官公畢遄返

駐京法國公使館武官維克大尉因某種公務奉該國公使之命于日前赴哈辦理茲已辦理完竣于昨日（七日）遄返抵奉旋即換車回京覆命云

○規定卹金之限制

總司令張雨亭以知任文武職官在職病故籍勞績或積勞請給卹金殊無限制擬定凡在職病故缺任職官概不准請領卹金以示限制云

○水警察定期演習

當局籌飭令遼河鴨江二處水上警察于春季施行演習以觀成績茲該水警江于二局長稟請多日業將演習事項商妥定于本月廿日一律舉行閱總部及警處均擬屆時派員前往監視以昭愼重云

○教育廳獎勵教員

省視學孫爲昌本委視察西北路學務該員將省立第四高級中學校視察呈報教育廳而謝廳長即據報告成績以該校校長陳國慶辦事成績優著記大功一次訓育主任韓英訓育教員王紹先李敬增均能盡職殊堪嘉慰於七日飭令該校知照矣

○派員勘丈佔用地

水利局在省城西北一帶修築之河道佔用民地爲數甚夥必須勘測以便發價而資結束現聞已派測量員某前往西路一帶着手勘丈云

○徵求商品之公函

商務總會頃接上海總商會來函謂准爪哇井里汶中華總商會函開現擬試辦國貨陳列所請爲廣徵出品蒐齊轉送等情查爪哇爲南洋羣島之一凡我中華物產向爲彼邦人士所歡迎該總商會有鑒於此意欲搜集國貨設所陳列以冀發展貿易挽回利權與本會所提倡宗旨適相符合素審貴處出品優美足備工商參考推銷中外用代函徵即希檢選新類樣品附以說明分識量數價格逕日送所以憑彙送事關振興國產想荷贊同毋任企盼云云

○各警署開始種痘

警察廳長陶景潛爲免卻一般人疾患前曾呈准布告將未滿十五歲男女均予種痘茲已屆期各署均由廳派醫官于今（八日）開始種痘聞每署每日以二百人爲限云

○小倉師範生來奉

日本福岡縣小倉師範學校學生之滿鮮視察團共計一行七十三名於昨（七日）日下午六時三十分乘安奉車來奉投宿於大丸旅舘定於今日赴城內外各處瀏覽然後前往撫順視察云

○測量員出發地點

東三省測量總局春季繪圖業已招募測夫六十名定於本月一日出發惟以各測量員尚未籌備妥協遂改於七日出發聞第一隊赴磐石樺德伊通一帶第二隊赴昌圖通遼遼源一帶云

○警務處調查警政

警務處于處長爲愼重警政計特派視察員某前往各縣調查警政良窳以資改革而免貽誤云

○大學生離奉赴連

日本東京某大學校學生三十餘名爲視察滿蒙情形于月之六日來奉除參觀北陵外所有建築物均行視察完竣遂于七日晚七時在大和旅舘集合乘車赴大連參觀云

○官礦局局長易人

奉天官礦局局長某因有他就辭職遺席當局已委派服廠第一科金科長接替現下双方交代清楚並聞該局將來尚須大行擴充增添礦務警察若干

○位置舊軍官消息

張總司令去年所收容之舊軍官四百餘名迄今仍未有相當位置殊非收拾人心之道是以張氏現擬編一特組遊擊隊任用舊日軍官專司勦匪云

○趙旅長行將回防

東三省陸軍第十二旅旅長趙恩臻前因請領軍需報告防務各事來省謁見張總司令業已多日各事完畢當於今明日離省回防云

○閻所長被控行查

懷德縣教育公所長閻國楨因香擾公欵貽誤學務被該縣公民代表蕭成芳來省在教育廳呈控謝廳長以事關教育必須派員前往調查以憑核辦云

○蔡旅長電告出巡

東三省保安司令部現接二十五旅旅長蔡平本電報畧謂柳河輝南臨江等縣迭起胡匪擾害地方曾派軍隊勦捕有無疏懈情事應即親查遂於六日起分赴各該防地巡視特電奉聞云云

○兵工廠擴充庫房

東三省兵工廠原有三庫收容軍械材料現以該廠製造軍械甚夥舊存庫房不敷於用楊總辦擬定於總廠內建築一總庫講武堂前與小河沿建兩分庫業已購辦材料不日即行動工云

吳督軍招開之鄉老會議（續）

（一）逃亡之戶所有遺留之房地及其他什物除張家屢堡無法保存者外其餘均應由鄰里安爲保存（二）逃亡之戶親族鄰里有知其現住何處者應即報告警區協同派人或通信勸其回里安業（三）逃之戶如有來歸者倘無房屋牛粱籽種人工等項親族鄰里均應竭力設法挪借幫助俾得復業不准因沿舊習索取重利（四）因案犯有嫌疑被累逃亡之戶如有確實證據能證明其無罪者應聞呈明縣知事設治員覆查屬實呈准銷案後設法招回俾便安業惟不得扶同捏飾致干誣告之罪（五）張家小堡力難自衛者勸令歸併大屯俾便互相保衛親族鄰里應照本辦法第三條之規定協力補助之

（三）清查戶口　民爲邦本焉有民戶之多寡漫無稽攷而能與言治者一省之戶口不知無以爲省治之張本一縣之戶口不知無以爲縣治之張本一鄉之戶口不知無以爲鄉治之張本自民國以來關于戶口調查事宜部章表式本極詳明凡正附戶主男女丁口年歲職業以及素行之良否雜居者何人住居處若干年無不備載即遷移嫁娶生死承繼往來等事亦有登報註册之規定立法不爲不周乃各屬按年舉行而境內戶口終鮮眞確之數其故安在警察保衛團雖負調查之責而地方遼濶村落零星戶口之更變既月異而歲不同勢不能逐日奔走按戶抽查實有耳目難周之處民戶又漠不相關匿而不報其良莠不齊之家甚至有心誆報不受編查似此種種情形戶數口數何日澄清當匪通匪何由杜絕茲擬訂辦法如左（一）調查戶口以原有警區官或團總一人爲編查長（二）每區以察或保衛團區域爲區域（三）每十戶爲一牌其畸零之戶不滿十戶者六戶以上另編一牌五戶以下歸併鄰牌各置牌長一人每十牌爲一甲置甲長一人均由縣知事設治員擇任居該地三年以上年滿三十歲品行端正明白文字者輪年派充之（四）由縣知事設治員將調查表發交調查長轉發甲長分派各牌長按戶查塡（五）各牌長查竣報告甲長按表覆查各甲長查竣報告編查長按表覆查如有查塡錯漏及不合格者以須更正由編查長彙報縣知事設治員（六）前項調查表應由牌長甲長編查長各抄一份存查（七）遇有遷移嫁娶生死承繼往來等事本戶應即日報告牌長以次轉報甲長編查長將原表更正并按月彙報縣署更正一次（八）本戶不受編查或有心誆報由編查長報告縣知事設治員照編查規則第二十五條之規定處罰其甲牌長扶同隱匿誆報者亦同（九）編查長及甲長牌長辦理清查戶口均盡義務所需紙筆等費由縣知事設治員於自治費內呈明核實開支（十）縣知事設治員警察所長因公赴鄉得隨時隨地調閱原表抽查之其他委員持有調查戶口之委任令者亦同（一一）編查職員如有勒索不法情事依律懲辦（一二）編查職員辦理出力向無錯悞者每一年後由縣知事設治員呈請獎勵一次

四查驗槍械　人民無槍彈不能自衛盜匪無槍彈不能徒手擄掠民戶因而購藏盜匪即因而窺伺結夥搶掠鄉票勒索之案屢見迭出甚至不肖之徒勾引匪類亂視民戶槍彈之有無爲拉線揷籤之舉購藏之家未受其利先中其害因之咸有戒心率多隱匿不報其慣以濟匪漁利者遂得貪緣爲奸私相販賣輾轉落于匪人之手流弊至此人民自衛之方不啻自殺之道身受者寗不痛心推其究竟某戶有槍若干有彈若干曾否報驗給証官警之所不知鄰里當無不知之某戶購槍若干購彈若干是否轉售漁利官警之所不聞鄰里當無不聞之應即按鄉設立公會互相糾查認眞清理使未經報驗者一律報驗向來販賣者不再販賣遇有損失或購補時無不照章報官庶幾民有槍彈歷歷可考則濟匪之風不絕而自絕盜源可望肅清矣茲擬辦法如左（一）每鄉由公正紳士三人或五人發起組織公會奉承縣知事設治員清民有槍枝子彈（二）凡本鄉由民有槍枝子彈無論舊有或新購均送公會驗明分別註册（三）民有槍枝曾經報告官署驗明發過槍照者送由公會查其名式號碼槍照相符註册後即用原照上加蓋某年月日公會覆驗戳記並將原册抄送縣署查核（四）民有槍枝未經報官驗明發過槍照者送由公會驗明名式號碼并開具購槍年月處所價目或其他來歷先行詳細註册如不發生糾葛再由公會驗明彙齊送官驗明註册給照（五）公會應將已經官驗未經官驗兩種槍枝分册登載並明附帶子彈數目（六）公會將未經官驗之槍送縣查驗須附送原册（七）民間購買槍枝子彈須先報明公會遇有來歷不明之槍枝不准購買不報公會私買者照章處罰故買賍槍者依律處罰均須呈由縣知事設治員查明處分公會擅專（八）人民拾取不知來歷或匪遺槍枝子彈須立時持赴公會報告說明拾取情形及月日處所即時由公會驗明名式號碼數目分報縣署及本管警區備查槍枝子彈暫交拾取人保存（九）公會不得代人民買賣槍枝子彈（十）公會不得代地方團體呈請購運槍枝子彈（未完）

○省署通令銷護照

張總司令頃據第一師師長朱景林呈稱二十三旅旅長李爽塏報告該旅四十七團一營兵士張來亮奉派赴營追緝逃兵將四十七號護照丟失恐落匪手滋事請求註銷等情特咨省公署於六日通令註銷云

○第四旅請委副官

東三省陸軍第四旅旅長裴春生因該部副官趙某呈請辭職業經照准遺席查有軍官華興東其能勝任特呈請保安司令部扎委接充云

○俞處長委派稽查

稽查處長俞恩桂對於處內事務異常整頓凡不職稽查偵探等一律撤換現因缺額特委胡振東等數人爲該處稽查以便過事求是云

○俄難民過奉北上

俄國難民于去冬回國者已屬不少茲聞月之七日又有俄國難民四十餘人由營口方面來奉旋即換乘南滿車北上赴哈云

▲吉林▼

○籌辦春季運動會

于教育廳長爲提倡學校體育擬開春季運動會一節茲已請准省署首先組織委員會會中設委員長一人由于廳長自兼副委員長二人委省視學張德懋省立通俗教育館館長孫煥鄂兩君充任會內運動部委員派教育館体育部主任李興華文牘部委員派教育館講演部主任谷連芳事務部委員派艾慶餘三君分別充任以上爲主幹此外尙有委員多人聽內定日內召集委員會籌備進行茲將委員會之組織及運動會辦法錄下

（一）委員會簡章　第一條本會爲發展體育並籌備參加華北及全國運動會起見特集合中等以上各校運動選手舉行預賽以資選派而期促進第二條本會爲籌備便利起見附設於公衆運動場內各校選手預賽即於該場舉行之第三條本會以左列各員組織之（一）委員長（二）副委員長（三）委員第四條委員長一人教育廳長自兼主持全會事務副委員長及委員若干人由教育廳長分別遴派第五條本會各委員依其任務分左之三部（甲）事務部關於各項器物之添購及會場布置欵項支付等屬之（乙）運動部關於各項運動設備及規畫等事屬之（丙）文牘部關於文件及記錄等事屬之上列各部遇有共同關係事項應會商辦理第六條本會除設上列各部外另由廳聘請評判長一人及評判員若干人專任本會預賽評判事宜第七條運動項目標準及評判規則另定之第八條各校運動選手報到及預賽日期由會議定隨時通告第九條本會經費於省教育費支給之第十條本簡章由廳呈准公佈施行

（二）運動會辦法　一凡中等以上學校運動選手參加華北及全國運動會須依本辦法之規定行之　二關於中等以上學校運動員之選派及其他一切籌備事宜另由組織中等以上學校運動選手預賽委員會辦理其事章程另定之　三由委員會查照全國及華北運動會章程先行擬定運動項目及標準通知各校按條練習（此項運動應於適當時間練習之以不妨礙他項課業爲要）就其練習合格各生選送省垣（每項運動選送前二名或前二名各校運動成績及經費情形酌定之）再由預賽委員會合格各選手預賽一次擇其優者選送華北及全國運動會四學校如因道途遙遠經費困難或運動練習無合格學生得免選送五選手預賽在公衆運動場舉行屆時省垣各校如有團體運動亦可加入但一切費用均歸各校自備六各校選手來省預賽一切費用由各校自籌七預賽委員會由廳酌予補助費以六百元爲限儘選定參加華北及全國運動會各員得之人數勻配倘選定人數不滿五人得將補助費額酌量減少八委員會用費及會場設備器械添置等項約需三百五十元由會核實開支報銷九前項補助費及委員會用費均由省教育費項下支給云

▲遼陽▼

○第七校擴充商場

本邑縣立第七小學校喬校長爲謀學生商業知識前曾組設商場以便學生實習而增進其商業知能茲因本年添招高初各一級學生加多貨物亦繁前商場不敷所用是以特由禮堂內劃出一部充作商場以資擴充云

○劉局長派員補徵

本邑稅捐局長劉達三氏按照稅務章程每年春秋兩季例須派員赴鄉補徵牛馬各稅以免遺漏之弊復以國稅爲軍要事務理合認眞調查以期整頓是以特遴例派委補徵員及巡查等分發各路實行補徵云

▲哈爾濱▼

○東路佈宣傳機關

哈埠據外交界云赤俄與其黨羽在中路沿綫設立之宣傳機關頗多前者均附設於職工聯合會內自經我國取締後即與該會分開單獨秘設以便進行宣傳昨聞調查所得中東鐵路沿綫此種宣傳機關不下十餘處若滿洲里海拉爾昂昂溪安達站哈爾濱一面坡馬橋河橫道河子海林站長春寬城子蔡家溝等處皆有設立云

○歐亞通郵之快訊

哈埠吉黑郵務管理局日昨接到由俄西比利亞運來郵件甚夥至起郵地點爲和蘭都城阿穆斯且爾達木英都倫敦法都巴黎奧都維也納丁抹都閣偏哈根德都柏林波蘭城鋪購俄省城瓦爾薩瓦俄省城伊拉庫斯及赤塔等處由此以觀歐亞既能通郵則中東路西線商業上運輸之前途行將日有起色云

○慈善會開展覽會

哈埠特別區華俄慈善會訂於本月五六七等日假鐵路俱樂部開華俄孤兒院孤兒手工展覽會自五日開幕每日自下午五時至七時半有美美跳舞助興展覽會不售票隨便入覽惟跳舞場票價日金二元一切純餘進欵均撥歸該會經費云

▲西安▼

○十一監開始工作

西安縣第十一監獄典獄長尙君誠軒爲便於罪犯習藝起見曾規劃該監中添設工廠以俾已經判決之罪犯每日有所營業藉資感化曾呈請高等廳照准在案尙典獄長以時屆春初正爲因徒工作之良好時期近日先行開辦工作者（一）碾米科（二）豆腐科（三）蘇繩科（四）編物科以上之科目均爲用本較輕獲利較厚之科其餘作鞋及藥洗等科俟籌妥後再行興辦云

○中學校商場備案

西安縣立中學校校長沈仁軒辦理該校克盡厥職因欲增進學生商業知識起見特在該校內設立實習商場其中售賣者爲中學高小等生應用書籍筆墨紙張各物每日經售貨物除教員輪流到場監視及確實指示外其餘管地練者均爲初中與高小各級學生交換服務以資實習該場貨物皆自奉垣各大書店批發而來物美價廉況校長以該場成績甚佳故函知教育所呈縣備案云

▲西豐▼

○張旅長注重射擊

駐豐陸軍步兵第三旅旅長徐東海勦匪司令張效坤氏注重射擊特刷印講演篇一萬張分發步馬礮工輜各團營連排軍官以及兵士等均須瀏覽熟記而資深造至講演篇文頗警不及備錄云

○罰金充償之新令

西豐縣司法公署監督審判官楊陟峯縣知事鄭亞泉頃奉奉天高等檢察廳全省警務處會銜訓令內開案查賭罰金與沒收賭資之提成充償原以獎勵原辦警察或行政人員期其認眞查拏而遂有犯必懲有獲必償之目的意義甚明惟奉省各縣司法經費異常支絀而改良司法又不容少緩前此本廳通令各縣酌扣此項賞金補助司法經費良非得已嗣後本處又據各警察所之請示通飭各縣仍應照章盡數提賞不得隨便扣留移作他用以致各縣無所適從現在本廳與本處核議再三擬定此後各縣對於烟賭等案均要從重處罰即以提賞總額三分之二充賞原辦警察或行政人員以三分之一歸之縣署彌補公虧與勘驗遞解及監獄經費庶幾無害原辦人權利等情楊鄭二君奉此已遵照辦理云

○令造民事執行表

西豐縣司法公署監督審判官楊恒昌近奉高等審判廳訓令略謂審理民事案件於判決後非至執行完畢則目的不得達實際結果嗣後辦理民事執行案件除關于債務人查傳無着而又無其地方法可以執行及發生特別障礙者外其餘均嚴限三個月執行完結并將執行完結案件按月照表塡註彙報查核等情楊君奉令後即遵照辦理

▲岫岩▼

○林視學講演學務

林省視學蒞岫已及一星期之久除將城關各校視查外復於四月二日招集各校職員假中學教室大開講演首述教育理論與方法次述各校教員之缺點末尾就自己經驗以補正之侃侃而談動人聽聞各教員極爲欽佩云

○警甲所協領子彈

警察所長保甲于所長爲籌備夏防鑑於雙方子彈單薄恐臨時需之不及特未雨綢繆聯銜具情省憲請領子彈四千粒約四月十五日左右即可發到矣

▲綏中▼

○調查員赴鄉行查

奉天警務處于處長特派王輔光君爲西路調查委員查視各縣警甲事宜王君奉委後業早首途出發已於日昨二號抵綏下榻賓升客棧在綏小住數日業將警甲事務調查完竣當擬調查四鄉遂於日昨六號早十時搭乘汽車前往第二第三各區視查警甲三二日間當必完竣遄返奉天報告云

▲興城▼

○霽團長蒞新視事

駐本邑陸軍四旅五十三團張團長已經卸職遺缺以二旅一團團長霽宇新氏調任於四月二號接任視事同該氏係講武堂畢業久歷軍界學術宏富久爲當道所器重云

▲新立屯▼

○駐防軍互相調換

東三省陸軍步兵第五十團溫團長所部軍隊駐防新鎭一載有餘保衛地方不遺餘力現奉上峯命令與駐新民寶團長所部四十六團互相換防五十團全部於本月一二兩日悉數開赴新民而四十六團全團亦於一二兩日來新接防以保地方治安云

▲黑山▼

○教育會籌安新址

本邑教育會長孫希珍副會長楊程遠已將教育會地址規定在教育公所後院現正修理會議辦公等室購置桌凳訂閱書報於三月二十六日即完全成立若該會長之熱心會務實屬可嘉

▲雙城▼

○車連長擊匪陣亡

本邑防軍哈長副司令部於去年收降老公平之股編爲騎兵游擊隊曾誌報端於前月有不良分子譁變四十餘名張府廋營長（即老公平）即時率隊兜勦昨聞友人云該股匪自譁變後未離双界踪跡追至城北五家站地方與匪接仗車連長勇敢直前彈傷要害業已陣亡並聞兵士受傷者數名云

○趙團長歸途遇匪

駐防本邑東省陸軍第廿六旅騎兵第十一團團長趙獻之氏奉命開防扶餘前者因公來双多日業已辦理諸事完竣於月之一日旋防以双乘火車至小城子站著陸乘馬歸營途中忽遇胡匪七八十名槍械鮮明子彈充足該團長不避危險親率差弁勇敢前進幸得本團派騎兵三十餘名至站迎接途中聞耗前來接應始得出險聞此役某連長受傷甚重現已就醫未悉將來有無性命之憂云

▲黑龍江▼

○督署開軍事會議

黑龍江吳督軍以自治事宜已與耆老公決略有端倪而軍事之整理防務之進行當此內訌外侮之際亦不可不預爲討論而免僨事故昨月之四號在本署復開軍事會議凡各司令各鎭使暨團旅長等均蒞會與議云

○賄放販賣軍火犯

黑龍江廿井人張殿發時出販槍械子彈希圖厚利日前又買來大槍八枝行至臥牛鄉某地被某營游擊隊長擭遇見其形跡可疑當將賍槍搜出幷訊出同夥化英太姜永太二名即帶馬後歸省訊究道經三道鎮有王萬有者以爲奇貨可居乃陽爲說合陰與某隊長勾串威詐該犯卒以市錢十數萬吊賄脫在該犯于生死關節何所顧忌而該隊長竟敢公然賄放殊屬目無法紀云

○吳督軍屢惠孤兒

黑龍江福兒院屢蒙吳督惠施叠誌本報茲吳督又以天氣日暖孤兒仍披綿衣實于衛生有礙特頒給單衣五十套以便分著云

▲綏化▼

○游擊隊剿匪獲捷

綏化游擊隊因奉道尹命令出外追勦胡匪各軍官率兵百餘名偵悉匪踪連夜追至呼蘭界石人城子西與匪接仗緝獲胡匪一名獲嫌疑犯一名快槍六桿匪馬三十餘匹胡匪共約一百餘名連同多數傷匪當即逃竄二十八日軍隊奏凱回城所獲之匪直供不諱伏法之期當不遠矣

○頒來電政之新章

綏蘭道署日前（八日）廿接奉省令內開電政關繫綦重建設所需多資外債付息還本信用攸關中央近因地方多故路線每被佔用定章不克實行以致收入日減國信弗張長此因循後患何堪設想業經由部議定新章暫行各條例均係軍政用電手續並水線不能記賬軍用電不准營業等十六條飭令遵守辦理國家命脈所關不容玩視道尹公署當即嚴令各屬懍遵毋違云

○教育社呈送講稿

綏化通俗教育社春季各講員所講演各項詞稿該社均已繕訂成册昨（二十九日）備文呈送縣署以便轉呈教育廳查核備案云

○調換通巴縣知事

綏蘭道尹所屬之巴彥縣知事李學詩調轉通北知事通北知事高欽調署巴彥道尹公署昨（二十九日）已奉文知照云

批示

◎保安總司令部（七日）

孫劉氏　呈請查辦保長郭文成由
批應赴行政官廳控理

◎省長公署（七日）

鹿長太　呈舊照因涉訟存廳請飭局另換新照由
批西安縣查明核辦具報

◎財政廳（七日）

畢向宸　呈案懸未結請飭迅訊辦由
批清丈局查明核辦具報

陳世昌　呈買地多年匿不稅契請查辦由
批仰遼中縣知事查明核辦具報

◎清丈局（七日）

王文翰　呈買地匿稅請查辦由
批仰瀋陽縣查明核辦具報

寂百齡　呈報錦縣張家屯開荒由
批所請不准

喻佐相　呈偷報粮地一案請速宣示判詞由
批着即聽候宣示

劉漢忠　呈請提案訊究以免舞弊由
批仰回縣聽候集訊

◎水利局（七日）

齊海峯　呈河道佔地請勘丈發價由
批仰候派員查勘覆奪

◎警察廳（七日）

胡汪水　呈胡成海被押請保釋由
批所請不准並斥

往來

▲丁瑞門（駐奉美國總領事）七日由天津回奉
▲哈欽斯（美國遊歷團代表）一行男女二十七名七日由北京來奉
▲內山岩太郎（日本外務省事務官）七日由奉去北京
▲趙恩臻（十二旅旅長）七日由新民來奉
▲陳　翰（東省鐵路監察局長）七日由奉去北京
▲周犢春（四洮鐵路公所秘書）七日由奉去北京
▲張　賢（東省鐵路護路軍司令部諮議）七日由北京來奉

本城

●奉天糧行市（四月八日）

大豆 □二角〇分　青豆 一元五角〇分
大麥 二元五角〇分
小麥 二元四角〇分
高粱 一元三角五分
包米 一元二角〇分
□稷 □元八角〇分

●各地電報

倫敦銀塊 三二片十六分十三

本交易所 三月十三日限鈔換金　寄付 一、六五　最低 一、六五　最高 一、六二　大引 一、六五
二月日限鈔換金　寄付　最低　最高　大引

本奉大
現實銀每兩換小洋 二元二角五分
足金每兩換小洋 七元三角〇分
赤金每兩換小洋 七元三角〇分
紋銀每兩換小洋票 二元三角七分
現銀每兩換東錢 六吊十七文

●東三省官銀號匯兌行市
本號現大洋 一元六角五分
上海匯現銀 〇錢〇分〇厘
上海匯大洋 一元六角五分

北滿大附送

本報自三月一日起將大北新報改爲單張（內容分時事要電濱江新聞各地商況及其他等項）加入本報附送凡在左開各地方發行者不另取報費其在左開各地以外或願單購該附錄者仍酌收報費以副愛讀諸君之雅意
盛京

神皋雜俎

本欄歡迎投稿

小說

社會小說 珍珠樓（二）（冷佛）

第二章 美妓贈金

次竿因天性吝嗇。見了銀錢。格外紅眼。當時因得著子末。不好明言。直待子末走後。次竿就沉著臉色。追問翠蘭。到底你到了節下。多少節賬。要那多錢。還另有什麼用處。翠蘭也知他心理。不願花錢。又估著自己箱中。存有好千元之款。已是有兩千元了。連這筆錢。也俱是次竿的原物。通同計算。連自己衣服簪珥。共值有七八千元。有此銀錢。將來就從了誰去。誰也是歡迎之至。假如要吝吝客寡。沒有對式的。不能嫁人。就花個三五千元。買幾個漂亮孩子。也可以快活一世。想到這裏。遂設著千方萬計。哄騙次竿。合院中人。也都知道。這次因晴與子末。設的圈套。允許是對半分錢。遂得了兩千元錢。交與子末。次竿已入了迷魂陣。看著銀錢。也知是癲頭貨。只是明著。一箭不花。非捨得現眼丟人。或被人算計。絕意是一毛不拔的。今見有若多之款。又入了翠蘭掌握。那有不紅眼之理。急得追問。心理亦突突跳躍。惟恐此錢。再叫這翠蘭花了。忙著問道。你要這錢。有何用處。這筆也無非你我。所爲是試探子末。是個朋友不是。過節以後。還要還哩。翠蘭也眞會作戲。見他神色。知是又見錢紅了眼。心也蹦了。遂忙的開口道。你眞罷了。這錢若放我屋裏。還能夠沒了不成。若不放心。交你罷去。說著。從打懷裏。取出鈔票。照天女散花是的。盡力一拋。拋得滿天滿地。滿牀滿褥。都是鈔票。還有那空中飛舞的。紅的紫的。繽紛亂落。次竿因怕有姊妹。進來看見。忙著撿拾。一面和翠蘭失笑。陪禮認錯。天生賤骨。這時也難畫難描。形容不盡。翠蘭冷笑道。你是渾蛋。我收是爲你收著。白白操心。你手若一有銀錢。又該到別處班子。看你媽去了。不然又遇了鄉親。和你借錢。你也不思思想想。我是爲誰。就鎖在箱子裡。也是爲你。你還說哩。一文絕倒英雄漢。你看那鄉下借錢。多麼困難。沒有錢的。多麼可憐。說著接了鈔票。鎖在箱內。還仍作有氣神色。鬱鬱不樂。鬧的老谷。無可如何。（未完）

實事短篇 陷阱（溟鴻）

海城縣西北關外。多業磚窰。尺寸隙地。必深掘數丈。春夏之際。雨水稍勤。一片汪洋。行人車馬。視爲畏途。而居人兒童。偶出嬉戲。時沉淵底。被淹斃者。時有所聞。茲將客夏發生慘劇。拉雜錄之。藉伸究鬼之不平鳴。

赤日當空。逞抱他威焰。照得大陸上。像火燒的一般。發生最強度的熱。

綠樹陰濃底下。一些避著的人。斜坐仰臥。都在那談天乘涼。

很貧苦趙姓家的女孩子。帶著小弟弟。偷跑在水坑沿邊玩耍。喉嚨的一聲！小男孩跌倒。竟落在深坑裡。女孩子放聲怪叫。去拉他弟弟。也隨著落了下去。

在樹陰底下避暑的人。都在那噪雜呆怔。祇是沒有去救的！

那種淒慘音浪。觸着了一個遠離家鄉。在磚窰傭工的山東人。忘其姓名。伊飛跑到坑邊。也不顧想想學過泳水沒有。立刻就往深坑去撈那兩個小孩。三步兩腳。也就墜入陷阱去了！

看熱鬧的人間裡。有個叫馮三的。到很通水性。却被衆人逼著。才慢慢的。把那兩個小孩撈上來。祇是再也不去救那救人的山東人！眼睜睜著。伊在那碧水波中。穿冒幾次。以後再也沒有動作了！

經過一點多鐘時候。哄動了一羣游泳的人。拿著鈎竿木棒。撈尋了多時。才將伊撈上來！可是伊早就棄了這惡濁世界。享受清福去拉！

監督大老爺。端坐在席棚裡。判令磚窰東家。買一口棺材。將伊成殮掩埋起來。就完結了。

第二天早晨。磚窰的東家。買來了四塊能透日光的小棺材。把這位救人的山東人請到這裡去。四個勞動者。嘻嘻哈哈。抬着飛跑。撇在那荒凉義地裡！

樹陰底下避著人。却有了談話材料。都說伊是被淹死鬼迷住。命裡該然這麼死！

咳！這位背井離鄉的山東人。伊聽了呼救聲。立刻奮不顧身。去救那嬰孩的性命。不料陷阱過深。沒能救了別人。反到殃及自身！當伊性命危險時候。竟沒有人去救伊！死後不過沈沈寂寂。埋葬起來！有誰知伊是仁勇兼備。純粹德行的行爲呀！伊作了異鄉水鬼。有誰可憐伊？有誰弔慰伊？不過義地裡。添了一坯黃土罷了！

筆記

▲文藝叢考（續）（陶明濬）

說詩雜記三十

三十一日破除。一切俗務。脫然無累。而獨與玄理參會。金鐘大鏞以振其聲。翡翠蘭苕以呈其色也。三十二日變塞。詩以窮而後工。蓋人皆知。天以此境。天困而困頓之。才思神泉。而文章奧府也。古人豈欺我哉。三十三日鬼怪。盧仝李賀之作。足以當之。可以驅厲可以起墮。故此体終不可廢也。三十四日紕繆。倒如日落月未上。烏樓人獨行。日之與月。出入相反。人之與烏。勞役有殊。此之謂相謬。亦一体也。三十五日世變。杜少陵。陸放翁等所以得名者。均在乎此。天以禍亂。降罰有衆。詩人得之。以成其名。亦天地間相反相成之理也。三十六日風雅。本之三百篇。詞氣閒開。意無俗調者是也。三十七日噫嘆。以不平之事。激不平之心。發爲激昂猛烈之音。故容易爲好也。三十八日是非。詩中有論列處。不可過多。過多則是一有韻之文耳。寧得謂之詩乎。不可無有。無則與夢囈何異乎。

別錄

▲藝苑譯言（二）（丐）

今之青年。多有志於小說。而苦於無從着筆。誠以不知小說。宜如何寫法也。作小說亦與其他詩文無異。普通法則。在於多讀多作。腕底既有工夫。腹笥又極富贍。所謂小說。原非難事。語云。讀萬卷書。行萬里路。任何文字。無不搖筆即來。然讀書旅行。可以增長小說之材料。至於眞正文藝的作品。原不在材料之如何。材料者。殆絹素之於畫家之類也。無絹素固不足以成畫。而繪畫之如何。究在畫師之藝術。而不在絹素之尺幅長短也。即以此竊而論。材料極其平常。若以古文式筆法記之。得下列數行。即可畢事。

青野大川。相友善。皆畫家也。顧青野貧。性又鄙。嗇一女。日粲子。爲購其歡心。乃不恤詐人財。騙人物。識者咸吐棄之。獨大川知其藝爲天授。而已弗如也。時時贍助之。會青野成一畫。題曰摩登伽之閨。粲子之寫照也。適大川亦以此爲題。及見青野作。赧然神品也。因羨生妒。謂青野不死者。已藝無由而顯。遂乘昏夜。入其室。以吊縊殺之。人無知者。自是大川之藝。遂噪於時。稱天才焉。

由此觀之。此等材料。百餘字足以了之。而古文式之不足以爲小說。亦可概見矣。小說者。文藝也。至精至細。材料固不厭其精細。而最宜精細者。要在描寫之入微。觀察之細膩。所謂描寫者。與敘述絕對不同。敘述但就事實。描寫則直達心理。小說者。要在描寫。而不在敘述。試讀此篇。不第可悟描寫之法。而事實之如何。可以不必過問也。（未完）

談叢

▲趙烈婦

遼邑小趙家台烈婦趙韓氏。清通議大夫。趙公乃晉。字識塵之繼配也。生有至性。秉明大義。幼失父母。又無兄弟。僅同胞姊妹五人。氏居長。諸妹咸弱小。凡所以撫育長養。暨遣嫁諸事。皆氏任之。迭受艱難顛險。苦哉氏也。諸妹事畢。矢志不嫁。經胞妹。及至親有關痛癢者。委婉苦勸。年四十二。始歸公爲繼配。自公官知府。以及廳長等職。以至罷官。烈婦事夫有禮。撫子以慈。持家勤儉。十數年來。苦志佐理。無一日懈。公疾日。侍奉周至。衣不解帶。四十餘日。公歿日。指導兩子。辦理喪事。盡哀盡禮。不改常度。竟乘舉家不備。從容就義。從公地下。嗚呼。公之居官。既以賢稱。氏之殉公。又以節著。忠清節義。萃於一門。近代以來。未嘗有也。民國十年。呈請褒揚。部文到縣之日。正儲公澄任之時。當經會同地方紳耆。於本年夏曆二月二十五日。送主入祠。是日也鼓樂前導。儀從甚盛。觀者塡街溢巷。咸嘖嘖稱歎。嗚呼。忠孝節義之舉。最足動人觀感。百世下。猶聞風興起。況一時爭觀者乎。允足以默慰貞魂。激揚末俗矣。

戲評

▲都門劇話（仲英）

劉鴻聲頗有一條好嗓。名盛一時。腿有殘疾。都人呼爲劉跛子。嗓音洪亮。實爲天賦。非學者所可及也。滬人觀劇。每重嗓音。故「劉」極爲滬人所歡迎。晚年積資甚富。但末蓮已大不如當年矣。驟死之前一年臘底。「劉」演於第一舞台。時値「小樓」「鳳卿」演於新明戲院。「小樓」「叔岩」演於三慶園。相形之下。「劉」之叫座能力。遠遜於「梅」「楊」。某晚「劉」演「法場換子」「梅」演「上元夫人」。「楊」演長板坡。「余」演斷臂予以「梅」等所演。爲予所常見。特往第一舞台。觀「劉」之「換子」「劉」晚年不常出台。「換子」一劇。爲唱工之重頭戲。「劉」又以唱工著名者。故予捨「梅」「楊」而觀「劉」也。是晚天氣極冷。予抵第一台時。已鐘鳴九鐘。座客寥寥。合樓上及池座計之。不滿八十位。殊爲難看。然「劉」是晚甚賣力氣。始終不懈。不因座少而偷懶。是亦「劉」之勝人處。而新明戲院與三慶園。於是晚八時。即於門前高懸座客已滿。門日請早來之牌矣。故「劉」不數日。即輟演於第一舞台。旋從日章伶「韓世昌」繼演於第一舞台。每晚上座。竟達二三千人之多。說者謂伶人固恃技藝以得名。然走運與不走運。亦大有關係也。

史傳

▲辛亥殉難記卷三（續）（武駿傳）

張標統傳

君諱景良。湖北人。將弁學堂畢業生。游學日本。歸爲當事所重。充湖北新軍標統。辛亥武昌之變。其始僅工程營數十人耳。他軍尙無應者。而總督瑞澂。倉皇遁。城內搶攘一晝夜。於是各營皆起。諸軍將擁立都督。設軍政府。號獨立。君慷慨說都督曰。朝廷已宣布立憲。不宜更言革命。公受知遇久。諸將惟公命是聽。盍三思之。軍將聞君言。皆怒。欲殺君。不得已乃拘係君置之署中。是時大兵攻漢陽急。君請赴前敵自効。且以妻孥爲質。乃委充司令官。至漢陽。九月初六日之戰。大兵卻。君率礮隊出。臨發。每礮予礮彈一。每槍給槍彈一。排戰未久。而子彈罄。君遽大呼曰。前敵敗矣。揮後隊速退。否者全軍覆矣。衆不知所爲。遂大潰。死者相枕藉。大兵乃進屯大智門。諸軍將爭赴漢述戰狀。請誅君。遂殺之。君臨刑。夷然。仰天大言曰。某今日乃不負我大清矣。王布政乃徵言。

◈雜報◈

△奉天▽

市所留難 自市政公所成立後城關空地均歸該所管轄由是建築房屋者必須呈請該所發給許可証始能修造不意春節後各商民請領許可者甚多至今月餘迄未發給致一般商民左右爲難噫市政之辦法有如是耶

嚴查車票 奉榆路局唐文高局長於六日通令該路各站驗票員對於乘客之車票務須嚴行檢查如遇有無票者照章罰辦否則一經查出或經人舉發定將該車負責之驗票員撤懲不貸云云

知事回任 蓋平縣知事王用賓前爲地方重要事件特行來省謁見王省長及王明宇政務廳長陳商一切茲已事畢遂於七日回任云

槍斃盜犯 軍法課前據軍署稽查處獲送胡匪郭振鐸屢經堂訊供認爲匪不諱遂於月之七日午後一鐘將該犯綁赴刑場執行槍斃云

貨秤改正 省垣南貨舖如老鼎豐等向係援照內省南貨舖規矩賣貨每斤按十四兩四錢近因奉天各商號買賣貨物均以每斤十六兩爲準則故特於昨日（七日）邀集同行十八家經公議決定自今日起無論買賣何種貨物亦均改正爲每斤十六兩以昭公允云

虐待罪犯 瀋陽第一模範監獄看守李秀廷原係遊手自充看守以來時有濫用職權情事所有罪犯若不與以錢物則百般凌虐以致各罪犯莫不敢怒而不敢言云

農人被竊 城北藤羅堡農人趙佐才于七日來城購物因在亨得利鐘表舖門前觀望懷藏之票洋八元餘竟被小偷竊去熱鬧場所向多竊賊行人駐足可不慎歟

捕獲疑犯 城內東華門外分駐所警察於六日晚在亨大利捕去軍人一名探係教導隊五連七班之孫展俊捕獲後即送警廳訊辦究犯何項嫌疑俟訪再誌

玩童逃跑 大南關双井後胡同住戶劉某之子小成年僅十二生性惡劣異玩異常茲六日午後該童因賭輸洋二十元既被債主催逼又恐家長責斥遂向千金寨方面逃去其父劉德現正追蹤尋找云

涉嫌被捕 瀋陽縣保甲所長徐廷弼於六日帶甲丁十三名在大西邊門外正蒙學校胡同一號門牌院內捕獲李景修闞王貴等三名帶所究辦聞該犯等係與城北三台子某姓搶案涉有最大嫌疑云

車夫潛逃 久在大西關平康里拉車之王二因所賃之車久未繳租被車主將車要回嚴催欠款王二手無分文遂於月之七日潛逃不知所之

冒昧毆人 昨七日早八時大北關下頭三盛永商號有大西邊門外劉某赴該號買物因找錢誤會劉竟毆打該號櫃夥櫃夥并不與較量退至後院劉細點錢鈔仍無錯誤自知理屈當向該號賠罪了結云

登門叩謝 有吉林軍署要員陳壽山因接其（安東）家中來電父病危篤速返當由吉來奉經人介紹赴小西關茂林賓館相士林鶴仙處請卜其父之安危據云你此次回家不但令尊之病可以轉危爲安且有大喜洎陳某回家父病固已日漸痊癒且其妻亦竟喜獲弄璋欣幸之餘於昨日（七日）由安赴吉過奉時赴該相士處叩謝云

△長春▽

泥濘載途 國人不講衛生冬日落雪不知隨時掃除任其凍積街巷當茲春融化凍各街巷泥濘不堪行人無不拖泥帶水長埠西三道街口以裡泥深沒膝大街以上俱是泥塘車馬行人均感困難即住戶人多之院內亦因積雪未除此際滿院泥水出入不便長埠城裡無論街巷院宇並無半點由途不但有礙衛生且與交通不便有地面之責者曷不一清潔之

△營口▽

縱囚遺風 營口第四監獄典獄長王作賦氏秉性慈善於犯人頗爲優待前三日有犯人四名宿有花柳病在是陽春之頃恐毒發現懇求該典獄長派人跟隨往醫院注射六〇六當即俯允派看守兵李某隨往惟該四犯人其一已將腳鐐早除同行至練軍營東北方該除腳鐐之犯人往東南奔逃李看守見彼逃遁情急遂喝使該三犯人自行回監伊則追緝逃犯隨赶隨喊幸經巡邏某警士捉獲往該三人犯果自行回監迨李看守帶回逃犯王典獄長已得報告將看守及犯人等喚至中央高處訊問自行回監之三犯人云汝三人已無人監視曷不亦逃而反自回三犯同言因典獄長平素對於犯人等施恩深重圖報尚難豈敢思逃反累及獄長云云王典獄長聞該犯等天良未泯立命看守將該等腳鐐除去復將逃犯釘鐐送法廳判罪云

注重義學 埠內男女各學校均劃歸市政管理惟公善堂養正義學仍爲教育公所統轄茲者王縣視學蒞職伊始即聞悉該學校教育無力就學之兒童事關慈善過異其他學校是以對於該校特別注意今僅到差四日已兩至該校視查云

△安東▽

售票欺人 本埠新市街七道溝裡曲家小舖浮居之親誼孫某年近知命係山東榮成縣人素以厨役爲業近接原籍來信着其急速歸里孫某見信心急於昨即月之三十一日因買船票行至二道橋子恒增順雜貨商門首即問船票有否該商執事某見其鄉愚可欺即應聲曰有代舢舨每張現小洋三元四毛買妥當告其午後二時上船孫某返寓將行李收拾買車拉出催領上船該商言未有舢舨你自覓可也孫某見勢知係詐騙當即索欵另買該商不但不償給復口出不遜大肆野蠻便行動武適有某巡長經過瞥見當即排解該恒增順遂將錢取出付給孫某執錢忿忿而去

△大連▽

恢復舊業 大連東鄉町一順棧錢莊本年正月曾因其主人陳子祥赴烟台發生誤會以致一時停業嗣在連紳商各界以陳氏向來信實一順棧招牌營業十餘年素無不實不盡之處今遭此厄殊爲可惜於是大家一致起來代爲維持就中尤以周德福祈明山褚萬清尹紹棠四人出力最多現該號早已正式復業市面仍如從前一樣信賴幾不知有正月之事者云

△海城▽

負傷斃命 東南園子有孫姓者以圃業爲生日前一號進城購零用物件歸來時行至塔園子路南王姓墻下突然土墻頹倒竟將孫某壓於就地幸爲行人瞥見羣來施救挖石掘土費許久工夫始將孫某掩出氣息奄奄詳視兩胯之骨已折斷矣經人舁至家內延醫施治醫云骨折尚可續接腸胃受傷甚重且尿道不通危險殊甚性命難保後請他醫亦未收效乃於四號因傷重斃命矣

△四平街▽

擊斃龜奴 本曙平康里桂寶堂妓女小紅日昨四日晚八時在富士茶園觀戲未久即行下樓而返行至戲園門外即有帶匣槍之軍人竟將小紅扯往西行伙友王某上前追問何往該軍人即鳴槍一响彈由伙友之腰部打一通眼該伙友大聲呼救園內人等聞聲而至妓女小紅遂全軍人乘座馬車而逃即經人報告日警署派員往捕兇犯及妓女早逃無踪即將受傷之伙友抬送滿鐵醫院因傷過重次早即行斃命次日日警署將拉該妓之馬車訪明是時馬車由五條路送至四洮路局前大馬路間即令馬車速返並未見進入何室云

△遼源▽

少年自殺 本邑現充洮昌道尹公署科長徐釀霖之弟徐孝先氏曾畢業于蠶桑補習學校學優品端久列前茅現充西八里庄學校教員成績優良未稔何故竟于舊曆二月二十四日服藥自殺于其姊家（姊家在城內）死後檢其日記前半均行拆去惟後半尙有一頁上書『秀芝秀芝我本無緣卿何薄命有臟從茲皆化淚無絲無繭不纏綿』云徐氏年僅二十竟自輕生大約爲情死無疑

△錦縣▽

學校旅行 昨二日城內各學校學生與教職員等赴紫荆山林園會蹴旅行因該會係學界首領暢辦種置各種菓樹尙有劉監督與劉警長等均於當日赴會共同撮影以誌紀念云

△西安▽

槍決盜犯 西安縣居民連家本於去歲夏間被胡匪强搶嗣後梁煥一監督溫荆山警長嚴令警甲速行破案經警察隊與城內警察於十二年六月間拿獲金長祥係縣境孟河亮居民與王貴係建城縣人迭經訊問而該匪供認夥搶連家本不諱經司法公署呈報清鄉督辦處核奪在案近奉清鄉處指令將金王二犯正法即於月之二日將該二犯押往刑場槍決以昭炯戒

選擧監查 西安縣商辦電燈有限股份公司近屆第二期選擧監查員於前者經該公司總理趙書紱經理韓煥章函知各股東定於四月一日在該公司實行改選是日股東到場者已過半數用記名聯記法投票開票結果前任監查員王化宣得九百一十六票金作武得八百六十三票趙鴻林五十一票趙振江四十票趙永恕二票王化宣金作武二君得票最多數仍當選爲監查員云

△盤山▽

誤傷其婦 縣城東狼窩村李體榮者家道小康於月之卅號午間持洋炮裝藥擲彈將携之外出擊雁一時失愼觸門而响時値其妻坐椅拈線彈擊脇下當時未致斃命然已昏迷不省人事逾二小時始能言語於本月一號抬送縣北街福濟醫院療治聞該婦脇中取出彈沙些許尙不悉內餘多少觀該婦之痛楚不堪或能致於斃命云

△義縣▽

綁票減價 本邑北區清河門外（阜新縣界）住戶李榮係洋鐵匠家無恒產賴藝謀生三月二十日夜突有胡匪十一人闖入李榮家中不容分訴立刻綑綁當時李榮自言吾的命不値老爺們一粒槍子錢綁吾何用衆賊接說你不要胡言亂語你就是穀糠也得炸出四兩油來不料綁後多日無人過問該匪等細加訪查果眞貧困遂向李榮明言准特別大減價多少給錢就放李榮遂與家人寄信東挪西移僅湊奉小洋十八元於昨四月一日持錢於阜新界蓮花山地方抽贖回家云

△興城▽

住戶被竊 本邑南關張老圓家於卅號夜不知何時被小偷入屋將皮箱中所儲之奉票數百元戒指數個皮衣數件悉數竊去迨知覺時賊已杳如黃鶴矣天明僅拋一空箱放于院中云

△開通▽

整頓校風 近來世風日下裝飾爭新一般青年男女學生莫不競尙奢華教育所長前曾訓令女校學生力加矯正奉行者雖不乏人置若罔聞者亦比比皆是聞第二國民女學校教員盧秀文有鑒及此以女生尤宜剔除時髦注重儉德乃袖短露肘裙高露膝之風日甚一日而猶修飾頭面講究化裝此種積習急當矯正遂商准助教王廼賓女士嚴定管訓條文要以樸素爲主俟教育所長核准後即行公佈云

△康平▽

調查分卡 本邑稅捐分卡卡朱承軾辦理稅務頗具熱心前蒙調任雙城遺缺已委瀋陽籍人劉雲閣接充現已到任視事分派巡員查驗各路分卡有無積弊據實呈覆以便肅清云

提升巡官 縣街一區一分所巡官李文田任差數年雖無卓著成績而聲譽亦屬不惡現有高就呈請辭職業蒙照准遺席已委警察教練所教練員張錫韓接充聞該氏歷充警差今任是職輕車熟路對於警政定有一番刷新云

△黑山▽

廟會興盛 邑內東北山頂古有眞武廟一所每至夏曆三月三日酬戲五日以答神庥屆期附近村屯農戶均皆放假觀劇紅男綠女黃童白叟不絕於途小本營商者擁擠非常擺設床攤者排成街巷惟最盛者各種紙煙均搭棚出彩頗屬熱鬧云

△莊河▽

因勞致疾 本埠警察教練所教務長方君子安遼陽人也自接事以來對於所內教練一切不惜苦口婆心諄諄訓導誠鐵中之錚錚者也不料自月前該所舉行畢業後方君因積勞過度以致患染咯血一病不起延醫診治服藥無效聞目下病勢愈加沉重云

△長安堡▽

突降大雪 月之二號午後四點忽然陰雲密佈細雨霏霏不止寒風驟起勢若嚴冬少時風雪大降直達一晝始止約有數尺之厚云

△雙城▽

自縊續訊 本邑城隍廟後住戶謝家膠舖於上月有同鄉（係山東人）常姓老者因討債口角服毒身死一節曾誌報端現下詳細詳查當常老服毒後該鄉友等見事不妙並未報警即用車將常老拉去假詞病重後雖身死第六派出所並不知情前報曾載經六分所檢驗糊塗掩埋等語乃某稽查德聞之誤刻間該膠舖主人緣常老已死每日心神不安茶思飯想自思不如死了是以屢尋短見未得其便經友勸解使其出外散心是有哈埠一行比及由哈回雙家中人約其精神復原未曾防範於上月杪謝某竟自縊而死

居間疏通

本欄 投稿準具別名 然必須另具眞實姓名 住址加蓋名章否則無 論事實如何概不揭載

◎質問之部◎

▲奉天郵務局鑒啓者敝人向在濱江日報担任奉天通信逐日向總社寄稿從無間斷之時乃近十數日間總社一稿不見屢次來函詢查敝人問係逐日寄稿（且有月日可考）何故一稿不見是貴局郵差遺失耶抑是貴局檢信人員從中舞弊代爲阻截耶祈貴局答覆俾得並祈嚴飭後對於檢信人員諭勉認眞辦理爲盼（陶然）

▲東豐監督鈞鑒茲者本埠農務銀號亦歇業數載所條未兌私帖約一千餘元迄延今日尙無頭緒過問不聞置諸度外不悉是屬何故深令人■悶難解幸賴居間疏通欄以表究竟望希明日答覆是幸（商人一份子）

◎回答之部◎

▲仲英先生鑒承詢神皋雜俎欄編輯歸何人擔任此席向歸穆儒丐君担任尙望不時指敎爲盼此請撰安（編輯部）

天糧行市

白小豆	紅小豆	花小豆	吉豆	合豆
二元五角〇分	二元五角〇分	二元四角五分	二元七角五分	一元七角〇分

粳子	谷子	麩子	糜子	稻子
一元三角五分	一元二角五分	一元八角六分	[illegible]	二元〇角〇分

江米	勝米	稻米	糜米	秫米
三元八角	二元三角〇分	五元〇角〇分	[illegible]	一元八角〇分

上海銀塊　上海標金　二九五兩三

銀行市　寄付最低最高價　三五〇〇

錢市　現大洋對小洋票　天津中交票每元換小洋　哈爾濱現大洋票對小洋　金票對小洋票　鈔票對小洋票　六元〇〇角　五元〇〇角　三元五角〇〇分　五元七角五分

北京匯大洋　關裡匯小洋　大洋券票匯本省各地不加金匯

地方北新報 ◈ 計開 ▲大北新報不取資區域如下 一、黑龍江省全境 一、中東鐵路南段張家灣以北沿綫 一、中東鐵路東段哈綏間沿綫及迤北全境 報社啓

奉天德慶增藥店廣告

神效補天丹　主治先天不足後天虧損諸虛百損五勞七傷脾腎兩虧飲食無味四肢困倦筋骨痠軟面黃肌瘦咳嗽虛喘遺精補髓腎虧潮濕常出虛汗長陽種子瘊丹用壯元陽滋補下元之神約也每觔價洋三元貳角

虎骨延壽酒　主治遠年近日腰腿疼痛半身不隨口眼歪斜左癱右瘓手足麻木兼治婦人經脈不調乾血勞傷子宮寒冷久不受孕亦及虛勞等症並皆治之常服者有延年益壽長生不老之功每瓶半觔價洋一元六角

加味二仙丹　夫腸風下血者乃大便出血故也因臟腑蘊積濕熱或流熱氣血逆亂榮衛失調不能攝血歸原日久不愈元氣下陷面色痿黃不思飲食無論糞前糞後遠年近日服之神効每丸價洋三角

烏鷄調經丸　主治婦女經脈不調趕前錯後或多或少或色淡如水或成紫塊崩漏不止赤白帶下經前腹痛四肢無力以致經水閉滿腹積塊睡臥不安子宮寒冷久不受孕患此症者服之無不神效每丸洋壹角五分

玉龍化積膏　專貼男婦腰腿疼痛諸般積聚逆氣不舒胸膈膨悶手足麻木以及氣積食積血積癥瘕痞塊痢疾泄瀉男子遺精疝氣小兒蟲積偏墜痔瘡等症並皆治之此膏非普通膏藥可比貼之收效甚速每貼洋六角

回陽化陰膏　此膏專貼陰疽之類如瘰癧鼠瘡流注痰核石疽如巖失榮橫痃梅底髮疽足皮色不變之惡核陰疽以及疔毒惡瘡魚口便毒等症皆能治之凡用此膏如瘡破者能拔毒生肌未破者內消而愈每張洋三角

本號開設奉天小北關白塔寺東以上各葯東省各城鎮均有代理外埠函購郵費自備　中國電話二百九十二號

美人　双美人牌刷花粉　双美人牌煉胭脂　双美人牌花粉　双美人牌雪花膏　双美人牌洗臉粉　双美人牌香皂　化粧次序

擦面最宜　双美人牌香皂

由多年之經驗與最新科學之應用製成双美人牌香皂於皮膚衛生上最有偉効絕對使顏不粗美艷彌增洵為世界的純良化粧香皂也

資本金壹億圓　全額拂込濟　積立金七千四百伍拾萬元

橫濱正金銀行奉天支店

電話　日一一一番　日一二二番　營業用　中四七一番　日五三七番　公衆用　日二五〇番　支配人席用

總行　日本橫濱

支行　支店所在地　東京、名古屋、大阪、神戶、下關、長崎、倫敦、里昂、漢堡、紐育、桑港、囉斯安賽路斯、細牙脫兒、布哇、布也諾愛荷見斯、利歐鉄加內伊羅、孟買、卡魯卡達、蘭貢、新嘉坡、斯馬拉巴牙、斯媽浪、馬尼拉、西貢、香港、廣東、上海、青島、濟南、漢口、天津、北京、牛莊、大連、開原、長春、哈爾濱、浦塩斯德

介紹買賣

商埠地或鐵道附屬地　地皮　房屋

有願出賣或購買者請駕臨敝行面議可也

奉天浪速通三層大樓房　合名會社　藤田洋行

請頭試疼者福音

發見者　金澤醫專藥學士　山岸勘吉先生創製

山岸　念児濱　改名 㨝兒平

頭痛時服用立止頭痛神藥無中毒止永久頭疼及治腦病靈藥久時服用

藥價　一回金三十錢　四回金五十錢　十回金一圓二十錢　各埠頭有代售處　募集代售處

咳嗽藥　鎮咳散

本舖　山岸十全堂藥房　本店 奉天日站浪速通（電日五五二番）　支店 奉天十間房（電日六二四番）

奉天萬芝堂參茸莊

蔘茸補腎丸

此藥專治男子先天不足後天虧損少年破身太早房勞過度腎虛腎寒精冷如冰不能種子陽痿不興興而不久夢遺滑精腦髓空乏腰痛耳鳴精神短少自汗骨蒸以及婦女經脈不調赤白帶下下元虛冷久不孕育等症服此藥添精種子壯陽補腎大有奇功每匣兩元每六匣拾元

立止咳嗽藥

專治男女老幼諸般咳嗽不論年深日久虛損勞傷咳嗽吐血痰中帶血傷力咳嗽肺虛痰喘睡臥不安飲食少進內傷外感肺經不清此藥善能止咳定喘養血清痰能補能和能清能散管保去根永不再犯立見功效每付價洋四角五付一元八角十付參元五角

麝香烏鷄散　專治諸般痞症疼痛難忍急上此藥無不效驗大瓶一元小瓶五角

三黃寶蠟丸　主治跌打損傷消腫止痛服此丸有起死回生之力每付四角

太醫院宋醫立案發給執照特製各種藥品列左本堂宋醫子岐孔醫益忱應症特此週知

宋氏救喉散　專治咽喉諸症或單雙乳鵝喉癰痧疹毒纏喉花柳攻喉腫破爛水漿不進吹之立消每大瓶一元小瓶五角

開胃止痛丸　專治男婦心胃寒積疼痛胸膈脹滿飲食無味嘔吐惡心肚痞等症服之甚效每付三角五付一元四角十付二元六角

調經種子丹　專治婦女經脈不調氣滯血少時常腹痛崩漏帶下心跳脹滿咳嗽盜汗腰疼腿軟服之調經開鬱每大匣二元四角中匣一元二

虎骨熊油膏　專貼左癱右瘓周身麻木筋骨疼痛內服本堂虎骨酒最能舒筋活血每大張八角小張四角

神效虎骨藥酒　專治腰腿疼痛此酒神效手足麻木半身不遂五勞七傷服此酒每大桶三元中桶一元五角

保胎健母丸　專治婦人患墜胎者或一次二次者或受孕之後久服此丸萬勿墮胎之患誠為保胎之良藥每大匣一元六角小匣八角

雙合化痞膏　專貼男婦諸般積聚心胃疼痛胸膈脹滿氣逆不舒泄瀉痢疾遺精痞塊氣痛腰腿疼痛手足麻木小兒食積常貼此膏化痞消積速效每份四角

牛黃上清丸　專治諸般火熱喉咽上攻頭暈言語紊亂或偏正頭痛等症服之神效每大盒一元二角小盒六角

琥珀逐淋丸　專治五淋白濁小便刺痛沾染花柳魚口便毒毛髮脫落腫爛等症服之消腫止痛疏利下元調暢水道每包五角

麝香解毒膏　專貼無名腫毒疔瘡惡瘡瘰癧鼠瘡癰疽發背對口乳癰痰核無不效驗每包價洋六角

本舖開設奉天大西關萬芝堂謹啓　中國電話一一四三號

本堂此葯各省城鎮均有雜貨舖代理外埠函購郵費自備

總發行所開設奉天大南關●製藥各種各城鎮均有代理

老福順堂廣告

奉天巡按使化驗●北京內務部立案●奉天警察廳化驗

最新編定　製藥彙報　業已出版

如承索閱隨時寄贈

（內容）一、序　一、通商治療規則　一、函購規則　一、本藥店啓事三則　一、註册執照獎憑佈告各種影印　一、製藥各種功能主治服法用量價目附注各病原因症狀及攝生法　一、擇錄局方各藥價目一覽表

（附啓）本號報係屬贈品索閱分文不取但請聲明閱件處所姓氏併請註明係由閱盛京時報得知為荷　本藥店謹啓

- 頭痛藥 每袋五角
- 睡藥 每袋八角
- 胃痛散 每袋三角
- 祛痰散 每袋五角
- 咳嗽藥 每盒八角
- 瘡毒膏 每盒四角
- 牙疼水 每瓶五角
- 吐血藥 每袋五角
- 大補血 每瓶一元
- 殺蟲散 每袋角半
- 退痔散 每袋三角
- 瀉下藥 每袋二角
- 虎骨熊油膏 大張六角
- 參茸百補丸 大匣五元
- 寧坤至寶丸 每匣二元
- 虎骨花蛇酒 每瓶元半
- 甘露藥酒精 每瓶一元
- 理血健腎丸 半打七元
- 健胃散 每袋四角
- 癬疥水 每袋四角
- 感冒藥 每袋二角
- 治痔膏 每盒一元
- 瀉痢散 每袋三角
- 腳氣水 大瓶六角
- 梅毒丸 每袋六角
- 消毒丸 每袋四角
- 淋濁丸 每袋五角
- 平瘟散 每袋一元
- 香丹 特包二角
- 遺精藥 每袋六角
- 筋骨疼痛藥 每袋四角
- 小兒驚風散 每袋三角
- 小兒消積散 每袋三角
- 清胃化積丸 每盒六角
- 利水消腫藥 每袋五角
- 通明眼藥水 每瓶五角

蜂印香竄葡萄酒

ハチジルシコーサンワイン

一杯之美味……

一杯之滋養……

饗應賓客無不適宜謂為保健飲料誰曰不宜

近藤利兵衛商店

洛吳武力統一夢正酣

▲訂購無綫電以利軍事▲擴充學兵團圖霸中原

洛陽函云。吳佩孚鎭伊洛。鞭笞中原。年來積極整頓軍備。欲謀剪滅東北。平定西南。以達其武力統一之目的。最近又大興土木。其野心愈爲顯露。玆將較重要之建築。略舉梗概。至詳細調査。須俟工竣之後。再行探誌。

▲無綫電台　洛陽地理。在歷史上固屬著名。然而今非昔比。形勢變遷。又僻在豫西。滿目荒涼。無綫電在理應設於大都會。洛邑尙非其選。但吳以駐節地所在。軍事交通。關係極爲重要。籌備已久。近寬。已簽字定貨。不日卽可實現。又與某國洋行訂立合同。條件比較稍因汴洛鐵路黑石關車站附近。產石塊與石灰頗多。該站距洛甚近。可資利用。乃又派巡署副官一名。隨帶兵弁數人。馳往採取。或購自民間。先行堆積站傍。一面電令汴洛局長陶立。轉商該路車務處洋員備車。以便運洛應用。目下電台基礎。業已動工。不久卽可建築完竣云。

▲械廠營房　昔袁項城帝制自爲。料知海內豪傑。必有出而反抗者。且知義旗之舉。必在南方。故又遠圖湘鄂香木。以建洛陽營房。故營欲移漢滬機器。而創鞏縣兵工廠。其規模均甚宏壯。吳資之以打敗奉張。意猶未足。近來又將鞏廠大事擴張。增設二廠。以製造軍用汽車。與新式飛機。揣彼野心。殆仍以項城當日未能實行遷移漢陽兵工廠。與江南製造局之機器爲遺憾。使日終成北方軍閥後患。惟是我國歷年內爭。尙未用裝鐵甲汽車。吳思若此先鞭。以開武力之新紀元。至於洛陽兵房。本極廣大。足收第一師官兵居住。歸因拼命練兵。首創學兵營。招青年學童入伍。以與其將軍爭模範之名。遂又添蓋兵房多間。預備擴充。未幾學兵營。遂變爲學兵團。近又擬擴成學兵旅。由是營房仍不敷用。徒爲省節經濟物力起見。乃穴山爲洞。以容新兵。

▲辦公處　吳據洛陽之後。已設直魯豫巡閱副使駐鄭辦公處。惟以前暫設於鄭州車站後第一賓館內。因此間地狹人稠。相當之民房。頗難尋覓。權宜之計。不得不假旅館之席地。以作機關。自賄選成功。升爲正使。權力愈張。鄭州之辦公處。事務亦愈繁。斷非一二間客舍。所能敷用。軍閥萬能。何求不遂。乃相定對面車站傍地。約占若干畝。招人投標。承造廣大房屋。現已動工開築。建費不下巨萬。所用材料。皆購自漢鎭。其地產本屬京漢路局所有。勿庸給價。而積旣廣。交通復便。惟向以此地爲刑場。今後此無數無頭鬼。亦得所矣。據包工言。四月底卽須告竣。俾辦公處從速遷入。但工程雖大。無利可圖。刻下已加雇夫役趕造。寗甘賠累。以免愆期。致干責罰云云。將來斬決匪犯。須在該處大門之外。使路人得見而生畏也。

▲繼光樓　前某報曾載洛吳新建此樓。並作讚許。謂命名繼光。殆因崇拜戚繼光等語。此間人士。多未之信。以爲滑稽評語遊戲文章耳。記者旅豫十稔。梁園欒水間。月必奔馳數次。每因公至巡署。輒緣須急返復命。致忘探詢。昨始私問該署某職員。彼大笑曰。子苟由閱報而知。則事誠有之。因一部二十四史中漂亮人物。吳使皆欲比擬。忽而武鄉侯岳武穆。忽而曾文正彭剛直。旋亦自知不類似。故特建此樓以照耀史册。而吳是否有此魄力。今姑勿論。第心則竊效之。此所謂相同者。因戚志在平亂。卒成此功。前二事有相同之點者也。至於後一事。則確極相類。何也。世傳戚有懼內癖。老而無子。因畏妻故。不敢納妾。吳亦無子。（現以從子爲嗣）。雖不畏妻而妾已册爲夫人。與正室同。則亦妻也。是其軍世與戚盡類。安得不建此樓。供戚將軍神位。朝夕以項禮乎。語雖近謔。亦有理由在也云云。

特別區疆吏先後入京

▲張馬譚尙須聯袂赴洛

京訊察哈爾都統張錫元。已於四日下午三時抵京。隨行者有興和道尹張同禮。交涉署長沈鏞等。據聞張氏此次來京任務。係因中俄交涉。關係外蒙。察區首當其衝。而撤兵接收各項。皆須事先預備。故特行來京覲見元首。面陳一切。以資考鏡。並因吳使日前電邀磋商佈置蒙邊防務問題。張氏在京逗遛數日。卽行赴洛。然後遄返察區。並聞白宮以熱察綏三特區添設副使問題。於張氏五日晉謁時。亦曾討論一番。此事醞釀已久。日內卽可決定云。五日下午綏遠都統。馬福祥又特開專車。由綏晉京。同時口北鎭守使譚慶林。亦來京。聞馬譚與張錫元業經約定。抵京後。卽同車赴洛爲吳佩孚祝壽。其所以約定同行者。蓋爲三特區事件。有同向洛吳貢獻意見之必要云。

王儒堂之談話

京訊五日　有人訪王正廷　於鐵獅子胡同。王氏本宅。詢以王氏行將出京是否確實。王氏答以此事不確。余無出京之意思。次詢以中俄交涉之前途如何。王氏謂中俄交涉。現已入於僵境。轉圜實非易易。此次中國所提出三點。請予保留以換文行之。若莫斯科政府。亦提出三點請予保留。無異於前協定完全撤消。交涉從新開始。此後麻煩。則更不堪問。近有主張請撤換加拉罕者。卽莫斯科政府換一（加拉罕）（言下頗含滑稽）來爲代表則一切磋商事件。另起爐灶。交涉更難期以順利。余以爲中俄交涉。應以法律爲立脚點。如（一）中國國家之主權。（二）中國國家之地位。（三）其他重要事項。將此三點規定大綱。則在法律上之立脚點已經穩固。旣承認國家之地位及主權。則蒙古爲中國領土之一部分當然無單獨締結條約之權。則一切蒙古條約。自應歸於消滅。若所爭持之保留的三點。係屬於事實問題。就事實問題。亦不止此三點。僅保此三點。則屬於此三點以外之事實。將於正式會議時。皆無磋商之餘地。且就中國內政言。外蒙旣距內地遼遠。中央實有鞭長莫及之勢。卽近在奉天。中央權力。尙不能及此。極爲明瞭者。總之此次中俄交涉。應先就法律立脚點規定大綱。一切枝葉之事實等項。皆根據法律以爲磋商。自可迎刃而解。現加拉罕前已承認法律上基礎之各要點。實爲最好之良機。若另換他代表。恐益難提摸云云。

新疆　俄僑出境

▲楊增新之報告

中俄壤地相接。人民越界之事層見迭出。近俄人因聞新疆和闐地方發現金礦。俄屬哥薩克人等。均攜眷私逃。越界赴新。駐京俄代表加拉罕氏。曾函外交當局。提出嚴重抗議。謂俄屬哥薩克人等。携眷逃往新疆。華官不爲阻止。且與以收容。實於中俄邦交有碍。請卽將收容俄民押送回俄云。外交顧總長接到俄代表此項公函。卽電新疆楊省長從速驅逐哥薩克俄民出境。五日外顧接到楊增新復電。謂越界哥薩克俄民二百七十三名。經派隊冬日押送出境。交送邊界俄官郭索里夫收領。外顧擬卽據情函復俄代表云。

洛吳準備入陝驅劉

▲已在潼關集中軍備

字林報北京專電云。據政界可靠方面傳說。洛吳現正第二十師軍隊於陝豫交界之潼關。其目的在使陝。以逐劉鎭華。據河南之謠傳。劉與反洛方面。秘密磋商。將謀不利於洛。現爲洛吳所發覺。北京方面。根據洛陽之報告。已準備下令。罷劉之督軍。另派繼任。吳預料劉將反抗命令。故現在準備遣兵入陝云。

浙省進行自治事宜

▲時期約在明年一月

滬訊云。浙省自治運動。日來進行頗亟。日前杭州方面。擬發起一種團體。以促進此項運動。並邀旅滬浙紳商加入。據旅滬浙紳語人云。浙省自治運動。第二屆省議會產生九九憲法。第三屆省議會。又另製三色憲法。其初二派之爭綦烈。嗣去歲三屆議會。又制成省自治法。名義上省憲與省自治雖異。實際則同惟稍有不同之點。則前次之所謂省憲。係由議會自動的宣布。而現在之自治運動。則以官廳爲執行機關耳。三色憲法。其本身已不嘗自動的打銷。故目下之問題。祇在九九派與現議會之意見。聞現議會方面。已有人來滬。與在滬一部分九九派重要份子接洽。九九派方面。已表示讓步。關於實際上不能通行之處。儘可修改。故此事內部。已告妥協。浙議會已定七月一日召集開會。討論此事。期在明歲一月間實行云云。

顏農長舉行植樹典禮之盛況

京訊五日爲植樹佳節。大總統特派農商總長顏惠慶氏爲代表。在天壇內壇。舉行植樹典禮。沿途由警廳特派保安隊數百名。分站道傍。步軍統領遊擊隊。及警廳警備隊。各以昭鄭重。天壇門首懸掛國旗。步設棚帳。駐守照料。是日天氣清明。風和日暖。柳條抽綠。春意盎然。遊人仕女。絡繹而來。十時許各部院次長。內務程總長。王次長。外交沈次長。司法薛次長。交通孫次長。警廳薛總監。暨各部署代表。機關人員。各界仕女。參與典禮者。共數千人。由農林司長黃錫爲執事長。引導大總統代表及各部代表等至植樹場。場在內壇空地。四周懸掛萬國旗。中張五色國旗。國旗前豎立大總統代表植樹牌。其下爲各部代表植樹牌。兩旁則爲參與典禮人員植樹牌。大總統代表就植樹位時。奏樂。各員均就植樹位立。樂畢。顏農長作演說辭如下。

▲植樹節演說辭　今日爲植樹節。惠慶奉大總統命恭代植樹。各部署長官。躬臨襄事。卽古者重農親耕之意。典至隆也。惠慶歷官中外。見有以工立國者。有以商立國者。而吾國土地之廣大。物產豐盈。固天然農國也。乃自虞衡失官。林政寖衰。在上者罔知提倡。在下者復任意摧殘。有戕伐而無培植。有市征而無時禁。馴至濯濯童山。滿目皆是。材木之用。多自外來。近年雨暘失調。水旱洊臻。識者以爲林政不修所致。足見植樹之關繫至大。惠慶自長農部。力謀振興實業。尤注意農林。今躬代盛典。周旋場圃。至爲欣幸。玆代表大總統與我國人約。嗣後農林事業之倡導保護。政府任之。植樹經營之事。國人當自爲謀。卽以今日植樹論。上自大總統。下自各員司。卽各手植萬本。亦屬有限。我全國人民。倘能人植一株。卽可歲增四萬萬之數。百業皆然。不獨植樹然也。衛文公當春秋之世。以務林訓農爲要政。孟子生戰國之時。以斧斤時入山林爲王道之始。今者時局未靖。比年不登。然一夫不獲。時予之辜。十年之計。唯先樹木。務使一絲一粟。悉具進化之氣象。一草一木皆含法治之精神。欣欣向榮。喁喁望治。庶不負大總統重農親耕之意。而稍抒本總長振興實業之志。則幸甚焉。演說畢。由顏農長代表總統持鍤起土。種植一樹。同時各官員均植樹如儀。植畢攝影。禮成而散云。

趙恒惕在鄂購械

漢口快訊云。湖南趙恒惕近以北歸毀憲。被各將領反對。見疑於洛。監視使者絡繹不絕。雖經馬濟爲之轉圜。無如洛方恨趙固深。前曾有調查湘損失責令償還之說。而粵中譚延闓近來實力日張。東江軍事行將結束。準備回湘驅趙。貫徹前此未達之目的。趙氏鑒於環境益促。從事實力擴充。曾派鄧某携款十五萬元來鄂購置槍械。惟蕭督軍以趙氏首鼠可恨。且其購械雖在禦譚。究以趙之態度反覆。難保將來不轉而此對北。業已嚴詞拒絕云。

洛吳將召集川湘會議

▲鄂蕭召開湘防會議　▲武山路現已戒嚴

據漢口消息。洛吳（孚佩）將在使署召集軍事會議。討論對付川湘計劃。駐鄂各師旅長紛往列席。蕭（耀南）電召廿五師廿一旅及第二旅各參謀長來省。開湘防會議。並令武山路戒嚴。湘鄂形勢益緊張。聞湘趙（恒惕）一面向洛吳斡旋。一面已準備應付方策。

沈軍紛紛叛變

香港快訊。陸榮廷因沈鴻英以重兵包圍平樂。馬濟之兵。一時又無回桂之望。知以武力決難勝沈。故特施離間政策。一面派人運動榮字舊部脫離沈軍關係。以孤其勢。一面派人游說平日對沈信仰不深之各部隊。舉兵叛沈。現此項政策。業已大收效果。計近日以來榮字舊部先後投降韓彩鳳者。數已不少。而沈部團長鄧石禧。因受陸之誘惑。亦在東陂叛變。（據鄧係連縣著名土匪。爲人反覆無常。與沈鴻英之性質頗似。去年始降沈。編爲團長。極驍勇。器械頗精足）。現奉陸命。來突退入宜昌大中山。與湘南馬軍遙爲呼應。幷藉以牽制湘桂間沈軍之聯絡云。

新潮飛沫

服部博士在滬講演

（仁義與個人主義家族主義國家主義及國際主義）

現在再進一層從國家主義的自身來講國家主義也有他的理想這個國家與那個國家的理想不同正和這個家族與那個家族這個個人與那個個人的理想的不同一樣所以國家主義也是與義結合的義既然是與國家主義結合所以仁（進一步的仁）也可與國際主義結合國際主義也可謂之世界主義但此二者名目上雖近似而實際意義上是不同的因爲世界主義是以世界爲一體不承認有什麼國的存在故與國家主義正相反對而國際主義則以國家爲組成的個體以國家爲定論的前提根本上是與國家主義相符的國家主義莫不希望組成此國家的各家族發達故國際主義也莫不希望組行此國際主義的各國家發達假如有一國家而不發達則此國際主義一定難弄得好如果各國家而能個個完全發達各國的理想而能個個完全實現那末國際主義一定可以實行一定能夠成功所以國際主義是完全承認有國的存在而且極力的要使他有充分的發達的由此看來國際主義也能與國家主義調和而孔子之所謂仁所謂義孟子之所謂仁義亦可從而實現

總之個人家族國家和國際這四種主義而都能互相調和孔孟的仁義方才可實行然而要這四種主義的調和就這四種思想的實現據兄弟一己的觀察除了我東亞民族而外是沒有人能勝任的所以調和這四種主義實在是我們東亞人民的大責任將來我東亞民族對於世界文化的大貢獻亦在於此　（完）

模範督軍之戒奢（山西）

▲不准官吏帶戒子

晉閻督自兼省長以來。宵衣旰食。勵精圖治。已在國人耳目中。其所以能日臻上理者。事無鉅細。凡有益與社會之事莫不注意之。于三月念五日閻公令致各縣知事公函。有謂西洋風氣有男子手帶戒指者。近來我國士紳亦頗有之。惟我國數千年之習慣。不以爲是。我豈可因此細事。致反社會上之普通心理。招人輕視。諒我同寅諸君必以我言爲然也。希轉達所屬一體注意云云。此函宣出後。說者遂謂戒指細事。何須多此一舉。殊不知爲政之道事無鉅細。皆當注意。各務其大而忽其小。僨事之徑也。閻公以官吏爲人民之觀瞻。士紳爲社會之中堅分子。一則可以維風化敦里俗。一則可以戒奢侈去浮華。閻公用心可謂至矣。此所以稱爲模範省之由來矣。

新詩

◇春的小詩（眠雲第二）

一

當青草從地下抬起頭來。
我便知道『春』是來了。

二

他那溫柔的白衣。
爲風吹起的時候。
樹的小孩從黃色的枝幹。
慢慢探出身子。
偸看他的跳舞。

◇願望（眠雲第二）

海中怒潮狂濤。
願你在暴風雨的時候。
把這罪惡的宇宙沖毀。
我更努力。
在我心靈裡面。
鼓起微細的波浪。
盡我所有的力量。
替勇爲你幫忙。

◇心影（趙冰魂）

（四二）

誰說春光是和煦的？
冰山般的我的心。
還只依樣的冷酷着。

（四三）

電線的功能。
太薄弱了！
只能聽得到愛人的語音。
却不能見着愛人的微笑。

（四四）

熾烈陽光下的小草。
垂頸低頭。
太悲慘了！
但在次晨的曙光裡看來。
更見淚痕盈眸。
顫顫欲墜。

（四五）

美麗活潑的夕陽。
在蒼茫的暮色裡。
完成了一日的工作。
只見他披着彩虹雲錦的外套。
慢慢地自向天邊歸去了。

（四六）

綠色的燈光。
映着粉白的墻壁。
我在這裡。
感覺到人生的寂寞丁零。

社會瑣聞

汜水縣黃河決口（河南）

▲潰倒七十餘丈▲淹沒三十餘村

開封通信云。豫省黃河工程局歸河務局經理。自從陳華同接辦以來對於河工之工程。一律減工減料。兩年以來河工未發禍者。非陳之力。實因連年雨者幸也。刻得鄭縣報告。汜水縣黃河南岸於三月廿八日忽然決口。當經該局長陳華同開封道尹孟廣彭二人連夜前往。一面電致洛陽呈報。聞其呈報。催謂水勢極猛。河堤爲水沖決。但水勢已退可以無恙等語。惟據汜水商民報告。則謂該縣河堤年有修葺經費二千餘元。自從陳華同到任。對于此欵靳而不發以致南岸之堤岸潰倒七十餘丈此次上游水勢略漲。卽爲漫溢所淹村落不下三十餘處。雖水勢已退。然本年二麥已全行淹沒無收云

實業欄

◎佛郎低落與生活奇昂之法國

法國通信最近數月來佛郎價値已跌至英金一鎊可換百枚餘美金一元可換二十二三枚吾國國幣亦可換十三四枚就表面而觀似乎對于吾儕苦學生較有利益其實生活日昂竟有長安大不易居之勢而法人相見亦莫不以『生活難』爲談話資料各地報紙及政府當局雖日言『維持生活平衡』『保護佛郎低落』其實生活依然日昂貴佛郎仍是天天低落若不及早設法前途殊屬危險試究以佛郎何以低落其原因甚爲複雜其較著者不出下列諸端（一）佔據魯爾魯爾爲產煤最富之區法國早欲得而甘心現在目的固然達到但禍機已伏於此矣法比佔據魯爾爲英國所最不贊成之舉祇緣國內政潮之關係尙未公然加以干涉蓋此單獨進行實力不足也且英人對于該區工業有絕大關係又何甘置之不理其破壞之術首從金融界入手戰後世界金融之重心雖已漸自倫敦移向紐約但英人與世界金融界有極長之歷史根深蒂固一時未能搖動仍然保有相當之勢力今玆從此入手擺弄以負債累累入不敷出之法國又焉得不墮其術中此英法交惡之原因也（二）輸入超過按經濟原則入口貨額超過出口貨額該國經濟自必日形恐慌法國經大戰之後北部大工廠都付之一炬內地工廠因工錢昂貴停工者不少于是生產力大減但他一方面需要卻依然照舊並不因生產力減少而減少是適是予外貨以輸入之機會以致英美日本貨物觸目皆是外貨賤而國貨貴當然用外貨者多連帶用別國貨幣兌換上不得不受別人支配去年出入貨値雖大有增減但兩項比較仍爲輸入超過（三）賠償國債　歐戰以前法國放出之外債甚多因戰爭之結果反負鉅大之債額是非但利息增加負担卽兌換上亦吃虧不少（四）外債損失　法國的大債戶是俄國但因俄國革命之故對法債務無力清償將來如何辦法雖未能逆料但在最近期間內決不能收回其餘南美諸國因佛郎低落和紙幣的增加大都改用紙　法政府明知吃虧但無辭拒絕因紙佛郎亦係法國所發行祇爲交易便利起見本身與金幣無異（現在兌換雖有金紙之分但市上交易金紙相等）政府收入既相懸殊遂不得不借債借債之結果便發生（二）的原因故亦爲佛郎低落之間接原因

佛郎低落原因既如上述法政府究竟如何保護亦爲一般人所注意據一般人所要求（一）減少支出（二）增加收入（三）要求外債還金惟第（三）項未必能實行因事實上債務者決不肯承認者結果徒遭反對而已加以軍閥當國第（一）項亦決難辦到恐至多減少一部份行政費軍費終不易減少也惟增加收入較爲可靠政府亦決計實行現在貨物稅業已實行火車已有增加運消息影響所及百物因之愈趨昂貴最顯著者爲食物玆將戰前及現在之食物價目比較如下

	一九一四年（法郎—生丁）	一九二四年（法郎—生丁）
麵包（爾基羅）	〇、五〇	一、[illegible]
生麵	六〇	一、七五
牛肉	一、七〇	七
小牛肉	二、二〇	一〇
猪肉	二、五〇	一三
羊肉	一、四〇	七、五〇
猪油	二、四〇	一三
奶油	三、八〇	一八
奶餅	二、八〇	一六
糖	一、一〇	四、七五
馬鈴薯	二〇	一
黃荳	八〇	五、一五
米	二五	二
牛奶（安立特）	[illegible]	一、一〇
酒精	五五	二、四〇
酒	四五	一、三〇
大麥酒	四〇	八五
蘋果酒	二五	九五
煤油	七〇	一、六五
菜油	一、八〇	七、五〇
雞子（每打）	二、三〇	八
飯巾	八	四八
英國絨（每米達）	三、〇	四二
地毯（每塊）	四五	三五〇

◎倫敦糖價暴落及於糖市影響

倫敦之期糖市況近忽暴落蓋因某幫在倫敦市場曾大批賣出而德國前本僅允輸出五萬噸近更續行允准輸出五萬噸故市場愈覺混沌但勞働內閣將實行低減關稅屆時或能引起市場之買氣而市價亦將由之而發生反動目下倫敦市場糖價之低落非獨於歐州方面大有影響爪哇市場在上旬五六七各月期貨共低至三角七分五本年新糖上市約比往年早一月從四月起新貨將陸續上市而古巴糖尙極豐富則今後糖價恐不易樂觀云

市況
▲所引　遠限　寄値　後場
近期　中限　遠期　一六、五〇
▲所引　當限　五月限　六月限　先限
當限　中限　先限　高粱（後場）
▲所引　當限　中限　先限　高粱
近期　中期　遠期　錢鈔小洋（前場）（後場）
▲產特　當限　五月限　六月限　先限　高粱（前場）（後場）
▲產特　當限　五月限　六月限　先限　高粱（前場）（後場）
▲品三　七月限　八月限　九月限　先限
▲物現　錢鈔　福助　局面
平均　最高　最低

長春　世界書局特約發行所通告

本發行所自二月二十二日開幕以來承各界諸君光顧無任歡迎惟廉價一月瞬將滿期遠道諸君未免不及購買玆爲提倡文化普及智識起見特再廉價一月自三月二十二日起四月二十二日止幸諸君不失此廉價購書機會本局出版書籍如學校新文學書家庭實用新書名人小說雜誌等無不俱備外埠函購郵票代價不折不扣以示優待寄費加一函索樣本目錄卽奉　本所附設在長春北門外南大馬路華豐洗染公司

寗安縣裕東公司廣告

本公司訂於本年四月十日開股東常會報告上年營業經過情形及討議興革事項並照章改選監察人請各股東務於開會前三日到會如委代表須有委託證書除函知外特此通告

聲明私賣夥產無效

前任奉天都督張今頗胞兄弟二人其弟雲田已亡所遺孀婦袁氏及子平甫與今頗及其子名石字師黃同居共財向未析產因民國初元公用惠元堂名義價置瀋陽南教場地三千餘畝產係共有處分尤須共同法文慣例均屬如是近聞師黃遂逕家伯私自出售如無平甫簽名當然無效除已備案特此公告　張平甫啓

招聘廣告

本會爲增進會務起見擬再招聘本外埠與各外城支會經理及介紹員於佣金之外優給車馬費與酬勞金如合交際寬廣衆望素孚之資格願任斯職者請卽移至本會當面接洽或通函接洽均無不可蓋此等職業利益優厚且可兼辦他事極有趣味幸勿交臂失之

駐奉萬國儲蓄會總分行　華洋總經理　許立清　傅澤洲　啓　小南門裡鄭親王胡同電話四二三二號

恭頌駐防下九台東三省陸軍營長孫廣甲之德政

本邑地處吉長路站人烟稠密良莠不齊烟館賭局嗎啡舖接踵而起明目張膽幾成烟賭世界自營長孫廣甲接事以來力加整頓以爲烟館賭局旣害青年且接治安當卽從嚴取締凡前有之烟館賭局均行規避此其一軍規極爲嚴肅兵士吏屬文明凡購買柴草日用等項公平交易秋毫無犯此其二該營軍隊無論剿匪查道下鄉不挑剔飲食不選擇住處一任農民自便此其三偶有匪聲晝則巡邏夜則設卡尤必親身督隊捕剿此其四故數月來胡匪歛跡地方安謐民等以孫公福我商民保我地面敝邑受澤良深人非草木緘默難安爰登報端以彰盛德云爾

吉林第四區公民　張寶山　邢玉長　張永德　周勤　楊廣玉　張永貴　陳萬芳　楊廣雨　楊廣富　楊廣成　陳玉芳　劉榮　張永升　原珍　張立生

恭頌東三省陸軍三十一團步兵二營營長李君魁臣德政

啓者五鎭西連鐵路南毗松江盜賊出沒靡常綁擄殘害民不聊生種種擾害不堪言喻一自營長李君調攝斯土目擊時艱關心民瘼遂召鄉老而問俗集商農以詢弊方知困苦愁然嘆息激發精神力極圖治以保民剿匪爲已任諸日訓兵講演操練軍紀法則頗屬嚴肅諄諄誥戒軍士最要者莫如買賣公平交易不許恃勢凌人對人以和靄爲目的稍有違犯卽以法處分足見爲政以德上有道揆下有法守也騎兵改組步兵手續紛繁募兵降卒甫入軌道仍守秩序毫無不法行爲其駕馭之方取周公夷吾之略不惟營長如此及各連連長均不憚勤勞晝夜偵探盤查宣佈以肅箴規而防他變是紀公宜凡關興利除害有益地方者無不細心研求務期盜靖匪息方稱厥願如此銳進不輟匪患指日廓清閭閻安謐四民安居樂業享無疆之幸福童叟婦孺無不拭目而待極人民於水火之中衽席之上商民受惠良多何忍緘默聽其湮沒謹登報端以頌其德焉

榆樹縣五棵樹農商學各界同啓

聲明焚燬收據廣告

劉學金原領依馬呼圖興隆村技字四百九十二號中地四十畝技字四百九十三號中地四十七畝山頂地兩號又技字一百七十四號一百七十五號於五年換照交價領有憑單收據因不愼被焚經官催換照具呈請准補照令其登報存案嗣後無論何時由何國人發生事故概作無效恐未週知特此登報聲明

西豐縣依馬呼圖興隆村住戶劉學金啓

恭頌本溪縣知事白公承審趙吳二公及管獄員王君看守長楊君等之德政

本溪縣連年以來司法之黑暗已達極點迨至今正省派白公漱泉來知縣事接任後檢點案卷查在押者百餘人甚有被押經年未承一訊者呼苦之聲遐邇皆聞我白公乘念民艱不勝悼惜當卽請准高等廳任素暗法律之趙君湘岑吳君祉勤繼任承審蒞差伊始卽將積押經年之民刑各案判釋保不偏不倚未及一月數十案件一律決定當事者無不稱揚諷頌再管獄員王君銘三看守長楊君占林對於監獄尤稱熟手監獄稍有不良卽大加改革對於在監人恩威並用所以在監者全無怨望之心出獄人俱懷感戴之意全監人等受我王公之雨澤如此無以爲報故特登報聲明以爲監獄官吏之鑑

賽馬集　黃輔廷　牛心台　石成剛　遼海屯　趙萬義　謹頌

開始船期告白

肇興公司肇興快輪準於陰歷三月初七日由營口直放上海嗣後常班往來每隔十日一躉定期不悞

代理客票處　奉天督署街老鼎豐大南門內老稻香村電話三八八號　長春平康里同新和肇興輪船帳房啓

464

遼陽縣籌賑事務所啓

[illegible]

火車 滿鐵幹綫 [illegible]

大阪西田製

保險磅秤

合名會社 奉天浪速通三層大樓 藤田洋行 日電話二二四番二一四番三四三番

東京中川製

保險金庫

双妹老牌 花露香水

花露水之製起於泰西用者日繁漏卮亦鉅本行深慨此搜集美國南洋之精香製成花露[illegible]已爲各界所料

大號四角四 二號二角八 三號一角七 四號一角一 公認也惠顧君子請留意於双妹國貨焉

另兩磅庄每瓶一元一角

双妹老牌 生髮香油

此油生髮養血老少咸宜馨香潤男婦皆合固爲粧台所常備亦爲保髮潔髮之良品也

双妹牌 七四零號超等香水

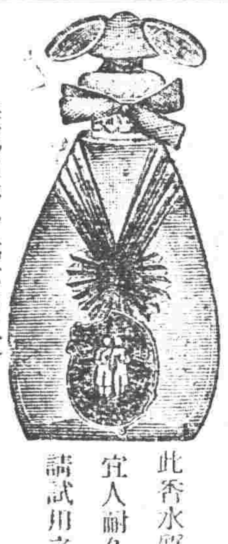

大號五角五 二號三角三 三號二角二 四號一角一 （提裝）大號一元一角 二號六角六分

此香水質料精良裝璜美麗且馥郁宜人耐久不散洵香水之最優者也請試用之便知其妙

双妹牌 白玫瑰超等香水 每瓶價洋一元六角五分

每瓶價洋一元一角

花香者固可怡情悅意能[illegible]妍所以名妹鏡裏新妝列粉之嬌淑媛奩中珍物蓋香水之貴故本行特取玫瑰之精液製成香水其馨香耐久終日不散也

奉天鐘樓南 廣生行有限公司啓

一般倉庫營業

並代理商品委託買賣及金融火災保險諸業務

奉天浪速通十九番地 東省實業株式會社 倉庫部

電話八一四、八一五、八一六番 倉庫現場西塔大街 電話八一七番

農商部特等獎

精益

最新式 最可靠 最完美

之眼鏡首推中國光學第一家精益眼鏡公司驗光眞確毫髮不爽戴者適宜有口皆碑較諸市上之略習皮毛信口雌黃者竟有宵壤之別敬告諸君如欲愛護目光盍一試之

奉天鼓樓南路西 精益眼鏡公司謹啓 電話九六七號

總公司在上海分公司各省大埠均有設立

朝鮮銀行

資本金 八千萬圓
拂込濟資本金 五千萬圓
積立金 壹千一百廿四萬圓

總裁 野中清

本店 京城 朝鮮京城南大門通 振替貯金口座京城三三三番

預金、貸出、割引、海外諸爲替、地金銀之賣買其他一般銀行業務並朝鮮、滿洲、及東港辦理日本銀行代理店事務

◆支店出張所◆
內地 東京、大阪（大阪西區）、神戶、下關
朝鮮 釜山、大邱、仁川、平壤、鎮南浦、元山、群山、木浦、會寧
滿洲 大連、旅順、營口、遼陽、奉天、奉天新市街、鄭家屯、長春、吉林、安東、開原、四平街、龍井村、哈爾賓、傅家甸
支那 上海、青島、天津、濟南
露領 浦潮斯德、尼港
英國 倫敦
紐育
此外倫敦、巴里其他內外樞要之地均有取代處匯兌分行及出張所

代理公懋洋行

美國市俄古飛押公司製造

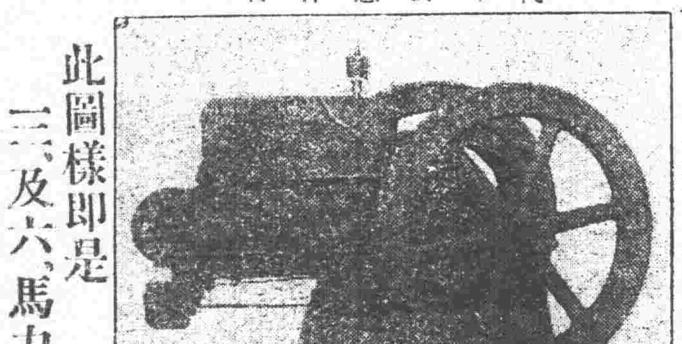

此圖樣即是三及六馬力型

乙字牌電氣發火油動機備有百司發火滾子此機久蒙各界諸君垂顧實爲堅固莫比作價亦格外從廉查該公司已售出者已有卅萬架其質料極爲堅實許可延久今備有六種如左

一馬力半 三馬力
六馬力 拾馬力
拾五馬力 二拾馬力

諸君計畫設立油房火鋸各種工廠請到本行親看該機器開動以可知此言不僞

奉天 同天洋行 營業所日站琴平町六番地 電話日一四一二番

胃病の徹底治療

健康

三學士配劑藥

此藥！誠爲徹底的胃病藥而感蒙激賞！

穀食本位の胃病藥

胃病者生於直接嚥下物之停滯處所元來胃爲易治之疾殊不知養即乎是而爲無難治之病也更如慢性胃病性最頑強中日人以穀食之關係上胃腸病患者甚有增無已也欲治中日人之胃病須先研究中日人之穀食與胃壁之組織而後特製胃腸藥方能有効也我胃腸病專門之三大醫家著眼於此始衛破以往之遂步經向穀食本位之胃腸藥以[illegible]健康名之健康出世銷路日廣誠以効力顯著有斯疾者幸速服而醫之也可

主治 効能
◎慢性胃病 ◎消化不良
◎胃弱 ◎食傷
◎過食過飲 ◎嘔吐下痢
◎腸加答兒 ◎胃痛兆候

價額 四日分 七日分 十四日分 廿一日分 七十日分 [illegible]

無餌無鈎何以釣魚

胃腸病醫療之誤認固有一時見輕者然無論如何焦急醫治而不服眞正徹底的研究之穀食藥則終難於根本治癒也

胃 病

市內以及全國到處均有販賣

代理店 大連市浪速町三丁目 日本賣藥株式會社

發賣元 東京市神田區[illegible]町二丁目 合名會社 福井商會 振替東京八二八 電話神田一八八七

日常衛生不可缺者

九重絲香皂

應用學理盡美盡善特重經濟優良之點不許他品追從已有大方之認可爲請愛用是荷

代理店 寺庄洋行

商標局註冊

眞寶丹

起死回生

眞寶丹扶正抑邪性和功峻內科外科俱治或搽或食隨宜無病則分益諸經有病則各呈其效馳名既久經驗良多眞爲濟世之慈般護身之至寶也茲將主治各症開列

此丹專治霍乱、吐瀉、腹痛、心氣痛、食積不消、頭痛眩暈、諸般痧症、四時瘟疫、不服水土、船車酒醉、感冒時邪等症其諸般消毒奏効如神、山嵐瘴癘之地、口含此丹少邪毒不浸、一切暴險危急時急用此丹須臾之間化險爲夷、實起死回生之功、奉告世人居家行旅隨身携帶亦可以救人眞寶濟生之靈藥也

發售處 廣濟堂藥房

本店 奉天小西關大街路南 電話日二二三 中一〇八一
分店 奉天新市街春日町 電話日七七五
支店 遼源縣鄭家屯 蒙古白音太來 開原縣新街 通化縣

各埠藥舖均有代售

內科外科 一般診療

吉田醫院

奉天日站江之島町一四 電話三七二番

分號開幕廣告

敬啓者敝行開設滿洲最早故信用亦最廣向以專辦寫眞機器材料及鐘表之輸入等商寫眞機械爲近代文化生活上不可缺之必要品也故歐美諸國勿論雖東洋各國亦無不流行最近中國亦急激見寫眞之流行敝行有鑑及此遂依最古之經驗專辦歐美最新優良之機械廉價批發今圖顧主便利起見特於城內開設分號所有寫眞機械由五六圓以上迄數百圓數目繁多不及備載紳士淑女學生兒童用等品無不應有盡有庫存豐富此敝店之特點也如不曉用法敝店亦竭誠教授虔心諾尊並承辦變光眼鏡徽鏡及一般學術品測量器各種印刷機械特請富紳巨賈軍警各界得暇駕臨多少不拘如蒙賜顧無任歡迎之至謹具數語藉佈週知

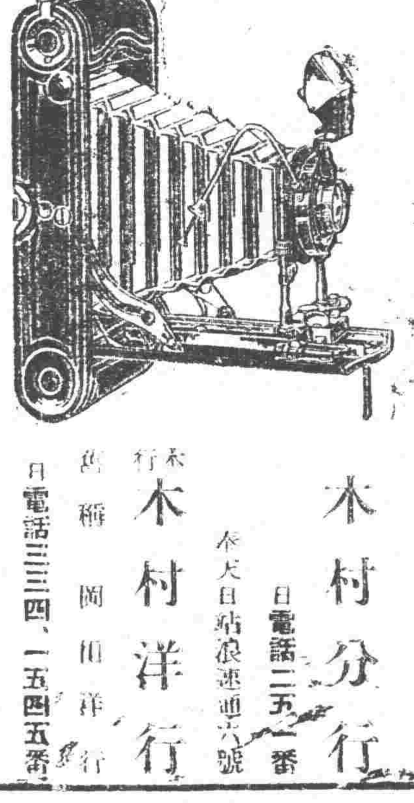

歐美寫眞材料、器機、鐘表、化學用品 其他輸入商

奉天城裡鐘樓南路西 木村分行 日電話二五一番

本行 木村洋行 奉天日站浪速通六號 日電話三三四、一五四五番

商號 岡田洋行